(第三種郵便物認可)
新京日日新聞 康德七年(昭和十五年)八月二十三日 (金曜日) 第六千三百三十二號 (一)

新京日日新聞 夕刊 八月二十二日

本紙定價 一ヶ月一圓 郵税一ヶ月十五錢
廣告料金 普通一行一圓五十錢 特別同二圓五十錢
發行所 新京永樂町四ノ一 新京日日新聞社 (電)③二一五〇〇番
發行人 十河榮思
編輯人 和波繁
印刷人 水越內之介

新體制聲明文案 一兩日中に完成す 準備委員交渉着手へ

【東京發國通】新政治體制確立に關する近衛首相の構想は漸く完成を見、聲明文案は既に富田書記官長の手許で脫稿しまた準備委員會に提出すべき新體制試案も一兩日中に完成する見込みとなつたので、近衛首相は愈よ今明日中に準備委員並に幹事の正式交渉に着手し、これと並行的に出來れば廿三日の定例閣議または之に間に合はねば廿四、五日頃臨時閣議を開いて右試案並に聲明文案を內示し諒解を求めた上、首相は葉山御用邸に伺候上聞に達した後即刻準備委員に對する招請狀を發する段取りで第一回準備委員會の開催は廿七、八日頃とならう

新生支那も呼應 大亞細亞の確立へ

【廣東廿一日發國通】日本の新政治體制確立運動に呼應し南支にかても有識具眼の士が結束して大亞細亞主義に基き東亞共同圈の確立を圖らんとの機運漸く熟しその第一着手として廣東に中華東亞聯盟協會を組織するに決定廿一日よりその準備に着手した、同協會は指導原理を八紘一宇の大理想實現に置き日滿支三國の國防、經濟の一體化並に歐洲勢力の壓迫排除を目的とするものであるが廿日發表された綱領左の通り

一、本協會は亞細亞主義に基き政治の獨立、經濟一體、軍事同盟を條件として東亞聯盟の結成を期す
二、本協會は中華民國の復興を圖り內に對し和平反共、建國の使命を完成し、外に對しては民族の獨立、自由平等を達成せんことを期す
三、本協會は天下爲公の精神に基き世界和平の神聖なる確立を圖る

制定發表後 火曜會態度決定

【東京發國通】貴族院火曜會では新體制問題に付て貴族院內部將に研究會、公正會等が積極的態度を示し諸般の調査を開始せる事實に鑑み火曜會としての態度方針を決定すべく中御門經恭侯を斡旋役として目下鋭意調査研究を進めてゐるが、同會としては出來るだけ貴族院各派と步調を合せるやう希望し一面において政府の方針が結局大局において指導する結果となるので專ら政府の出様如何を注視してをり、結局政府側制定の發表を俟つて對應策を講ずることにならうと見られてゐる

輸聯九月より 業者資格指定

政府は去る八日附で創設を見た滿洲生活必需品輸入聯盟に對し貿易統制法第四條に基き九月一日より左記所謂乙號品目の輸入統制業者に正式指定する旨廿一日附經濟部佈告四十九號を以て公布した、仍て輸入聯盟は九月一日附を以て正式業務を開始する運びとなつた

【輸聯統制品目】
一、石鹼
二、罐詰(果實、蔬菜、魚介鳥獸肉)
三、海產物(海參、乾貝柱、乾蝦、乾魚介類たる鮑、鯣、鱶、鰐、鰮、鹽藏魚介類たる鱈、鰊)
四、乳製品(コンデンスドミルク、インファントフード)
五、洋品雜貨(タオル、ブラシ、ケツト、肌着、襯衣、靴下、洋袴、ゲートル、ハンカチーフ)
六、琺瑯鐵器(洗面器、鍋、湯沸、ボール)

東亞輸出組合 設立認可さる

【東京發國通】滿洲國關東州並に中華民國に對する本邦貿易の調整を圖る目的のもとに豫て設立計畫中であつた日本東亞輸出組合聯合會は廿一日附で商工省より設立を認可された

【東京發國通】商工省では廿一日附を以て日本東亞輸出組合聯合會設立を認可したが同聯合會は本邦對關東州、滿洲國及び中華民國との貿易調整を目的とするものである 設立要綱左の如し

一、名稱 日本東亞輸出組合聯合會
一、目的 本邦對關東州、滿洲國及び中華民國との貿易調整を圖るため所屬組合及び聯合會の共同目的を達成するを以て目的とす
一、事務所所在地 東京
一、事業計畫 △所屬組合及び聯合會の連絡調整を圖り本邦と相手國の貿易調整を圖る△所屬組合及組合員の營業に關する統制を行ふこと△所屬組合聯合會及び組合員の取扱ふ商品の委託輸出及び買取輸出を行ふこと△駐在員の派遣及び海外出張所の設置をなすこと、その他本會の目的を達成するため常に必要なる事業を行ふこと

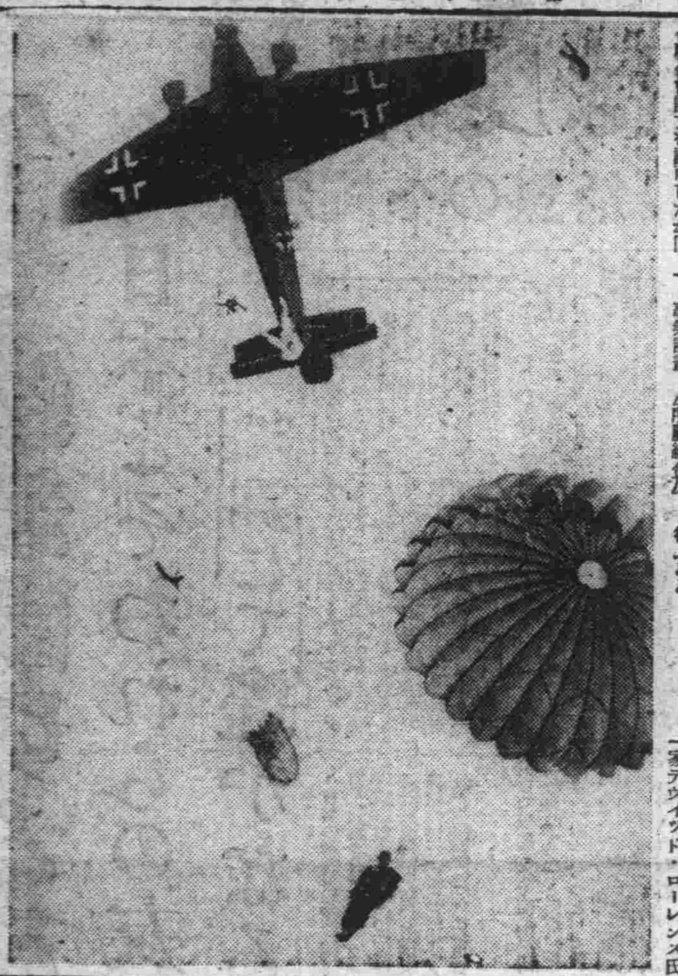

空の決死隊猛訓練 英本土進攻に備へて猛訓練のドイツ落下傘部隊

トロツキー襲撃犯人逮捕

【メキシコシテイー廿一日發國通】廿日メキシコ郊外においてトロツキーを襲撃した暴漢はその後逮捕取調べの結果ドレツシユ(三六)なる新聞記者と判明した、犯人ドレツシユドは八ケ月前より屢々トロツキーの家に出入し家族の一に數へられてゐたほど親密な間柄であつたが最近トロツキーと思想上意見の衝突を來した模樣で、これが今回の兇行の動機となつたものと見られる、なほトロツキーは最近訪問の新聞記者に對しドイツが對英攻擊を行ふ頃には自分は生命に危險があらうと語つたといはれる

マルタを爆擊

【ローマ廿一日發國通】イタリー軍司令部廿一日發表=
一、英領ソマリランド市民は伊軍に恭服を申込み來り、且つアスカリの騎馬部隊及び土民部隊も降伏し、イタリー軍への編入方を要請し來つた
一、廿一日イタリー空軍はマルタ空軍基地に效果的大爆擊を加へたり、この際英迎擊機は伊空軍に攻擊し來つたが內一機を擊墜し、全機無事歸還せり
一、イギリス空軍はエチオピヤ各地に空襲し來つた、エチオピヤ中部ジレダワにおいて空軍はブレンハイム爆擊機一機を擊墜した

伊希關係險惡化 英、ソ裏面に策動

【ニユーヨーク廿一日發國通】一時小康を得た感があつたイタリー、ギリシヤ關係はイタリー軍のギリシヤ國境集結が傳へられるに及び俄然逆轉再び緊張を呈するに至つたが、これに對してギリシヤ側も直ちに全軍に待機命令を發し更に豫備兵の非常召集を行つてをり廿一日のニユーヨーク・タイムス紙アテネ電によれば、ギリシヤ北部にあつた部隊は廿一日早朝アルバニヤ國境方面に向け出動したと傳へられる

一時ドイツの斡旋を容れイタリーとの危機打開を策するかにみえたギリシヤが急にその態度を硬化するに至つた理由については種々の觀測が行はれてゐるがバルカンよりの報道を綜合するにトルコがギリシヤに對して軍事援助を約したのがギリシヤの態度硬化に最も與かつて力あるものの如くトルコがかかる態度に出た背後にはソ聯の保障があるものとされこの問題を繞つてソ聯の對バルカン態度は再び注目を惹いてゐる

更に英國もギリシヤに對し活潑に働きかけてゐる模樣でパレイレツト駐希英國大使は廿日夜長時間に亙りギリシヤ首相と會見した事實あり、更にタイムス電によれば約十隻よりなる英艦隊がエーゲ海のミカノス島附近に到着したといはれる

默過せず ガイダ氏論

【ローマ廿一日發國通】ジヨルナーレ・デ・イタリヤ紙主筆ガイダ氏は廿一日の同紙上にかてギリシアのアルバニア壓迫に對するイタリーの決意を表明次の如く述べた

イタリー並にアルバニアはギリシア、イギリスが共同してアルバニアを攻擊せんとする企圖に對し充分なる防衞の準備を有してゐる、ギリシアの軍事當局者は明かにギリシア在住アルバニア人の愛國心を窒息せしめんとするために行はれたものである、我々はこれを決して默過するものではない

在外英銀券の本國輸入禁止 獨經濟力を壓迫

【ロンドン廿一日發國通】英大藏省は廿一日外國に所藏される英蘭銀行券の英帝國輸入を禁止した旨左の如く發表した

フランスその他ドイツの占領地帶に所藏する著しき額に上る英蘭銀行券が敵の手中に入る恐れあるに鑑み政府は爾今英蘭銀行券の英帝國領輸入を禁止するに決定した

【東京發國通】政府筋への情報によれば英國政府は爾今英蘭銀行券の英本國內への輸入を禁止することとした由である、これ等各國それぞれに對する取扱ひ方法が一樣であるか否かに關しては不詳であるが、わが國の英蘭銀行券所持人に對しては次のやうな事實取扱ひを認めることとなつてゐる、即ち八月二十七日の營業時間終了まで日本國內銀行に引渡され、かつ當該銀行より同日夜間十二時以前に日本國內郵便局經由發送された英蘭銀行券は經過的措置として英國內において受け入れられる、なほ英國政府は金融および商業上の取引における英貨の價値は今回の禁止により何等の影響をも受けざることを特に強調してゐる、右に關し當路大藏次官は次の如く語つた

英國政府今回の措置は主としてドイツ占領地域內における英蘭銀行券の輸入を禁止しもつてドイツの對外經濟力の增加を阻止する目的に出たものと想像されるが、これにより海外に存在する磅紙幣の國際性はいよいよ失はれ磅爲替相場と異なる磅紙幣の相場が立つこととなるであらう、本邦內に存する磅紙幣および海外に保有する額は多額ならざる見込であるから、本邦に對する影響は頗る少であると認められる、なほ本邦內においても英蘭銀行券を所持してゐる者はこの際速かに爲替銀行に賣却する手續を取る必要がある

瑞羅通商成立

【ストツクホルム廿一日發國通】スエーデン政府は豫てよりルマニア政府との間に通商協定締結に關して交渉を進めてゐたが、廿日右交渉が成立條約締結の運びに至つた旨發表した、同條約はルマニア側よりスエーデンに對し一ケ月五千トンの割合で石油を提供することを規定したものである

親日對度支援 英勞働黨員の叫び

【ロンドン廿日發國通】廿日午後下院におけるチヤーチル首相の演說に續いてコクース勞働黨議員は政府の極東政策を支持する左の如き要旨の演說を行つた

英國の將來における對日態度は今日の日本の對米態度に著しく左右されると思はれる、チヤーチル首相は簡明かつ愼重に極東における日英間の紛爭を防止せんと努力して來たがわれわれは既にその努力が實を結んでゐるのを認める、日英兩國關係の緊張は緩和したかにみえる、日濠兩國が今回公使を交換することに決したことは將來に對するよい吉占である、余は同じく太平洋の空に旭日と南十字星がといふ理由を見出し得ないことを

右演說は政府の極東政策に對し勞働黨議員が始めて支持を表明したものとして注目され「臘野よりの呼聲」ともいふべき反響を生んでゐる

國籍不明機 ジブラルタル空襲

【アルゲシラス廿一日發國通】廿一日午前國籍不明の怪飛行機が西地中海よりイギリス根據地ジブラルタルを空襲爆彈を投下した、なほ爆彈はイギリス巡洋艦レゾリユーションの修理中のドツクに程遠からぬ埠頭地帶にも落下した

希海軍ピレウス島を閉鎖

【アテネ廿日發國通】ギリシヤ海軍はアテネ市の外港ピレウス島を閉鎖沿海航行に從事するギリシヤ汽船並に郵便船にしてギリシヤ驅逐艦に護衛されたものに限りその入港を許可することとなつた

本位 美味
グリル開業
豪華なる大食堂
御宴會に 御會食に
第一ホテル
新京三笠町 電話③6011(5)

英米軍事同盟締結か 危局切拔けに英國必死

【ニユーヨーク廿一日發國通】獨空軍の猛襲下危機に直面せる英國は今や危局切拔けに必死の努力を拂ふとともに西半球內軍事基地を米國に貸與するなど對米依存の度をいよいよ高めてゐるが、廿一日A・Pロンドン電によれば英國は更に進んで米國との間に軍事同盟を締結すべく企圖してゐるといはれる

米は事實上參戰

【ニユーヨーク廿日發國通】英獨決戰の激化とともに米國の精神的同盟國たる英國の直面する危機が米朝野に明確に認識され對英援助強化を要望する聲は日に日に昂まりつつあるが、米國有數の時事評論家デヴイツド・ローレンス氏は廿日のニユーヨーク・サン紙上にこの傾向を明確に指摘し米國は事實上參戰をなすか否かの問題に直面してゐると論じ注目を惹いてゐる、ローレンス氏の論文要旨次の如し

□ □

對英援助が米國從來の對歐策の根本方針たる參戰に至らざる手段による援助の限界を徐々に逸脫する傾向にあることは識者の等しく指摘するところで、今なほ米國民一般に強い參戰忌避の希望が支配的であるとしても米國現在の對英援助問題に對する態度は實質的參戰とその差紙一重であることは一部識者間に既に認められてゐるところである、米が直面してゐる問題は單なる驅逐艦問題や西半球基地租借乃至米加共同防衞問題等ではなく米國がこの際參戰してその全海軍力を英國に提供し飽まで[illegible]ドイツの戰勝を阻止せんとするか否かの問題である、現實的な見方からすれば戰爭に至らざる手段による對英援助などといふものは事實上あり得ない、對英驅逐艦五十隻提供問題等はいたずらに問題の核心を外らすものにすぎず英國が眞に欲するものは米の參戰そのものであるといへやう、ブリツト駐佛大使の演說の如きはこの間の情勢を單的に示したものでこれをさらに一步進めればこの問題に對する米國の輿論を一層明確にし得るであらう、ブリツト大使がルーズヴエルト大統領と特に近い關係上同大使が述べた見解は大統領自身のそれと見て差支へない、大使の提唱した對英援助強化の核心は米海軍の參戰にあり、大統領がこれをしてこれと言はしめたのは選擧戰に對する考慮にほかならず、ルーズヴエルト自身がこれを提唱すれば輿論は立ちどころに終結し、米國の欲する對英援助の目的によりよく合致することとなろう

米、南太平洋上に飛行基地建設 英領二島嶼を租借

【ニユーヨーク廿一日發國通】A・Pロンドン電に依れば廿一日英外務省筋では今回米國政府は南太平洋上の英領カントン、エンダベリー兩島を飛行基地として租借するに決したとの報道を確認した、なほ右租借は期限五十年で場合によつては無期限に延長し得る附則を有してゐると、因みに右兩島は太平洋エリス群島中にあるフイヂー島の東北部に位し西太平洋高等辨務官の管理下に屬し飛行基地として作戰的重要性を有してゐる

かかる報道はおそらく廿日のチヤーチル首相の演說中「太平洋上の重要給油地」となつた若干の諸島嶼に關する各種の英米協定に早くも姿を現してゐるのかも其の一部が漏れ傳へられたものであらうと語つた、チヤーチル首相の述べた太平洋上の諸島嶼とは南太平洋のカントン、エンダベリー兩島を指すがこの兩島は一九三八年八月の協定により英米兩國の共同管理のもとに置かれ英米兩國の民間航空會社が給油地として平等に使用することになつてゐるものである

英否定す

【ロンドン廿一日發國通】英國が太平洋の英領島嶼を租借地として米國に提供したとの風說が外國方面で傳へられてゐるが英政府當局では廿一日これを否定した

議會承認せば五十隻を讓渡 對英驅逐艦問題 米高官言明

【ワシントン廿日發國通】廿日の英國下院におけるチヤーチル首相の演說により米國の對英驅逐艦讓渡問題は漸く表面化するに至つたが、廿日米海軍某高官は議會が英國の要請を應諾するならば米國として直ちに五十隻の老齡驅逐艦を英國に提供し得ると左の如く言明した

米國海軍は若し議會がチヤーチル首相の海軍援助に關する要請を應諾するならば現在中立巡邏に從事してゐる最老級驅逐艦中五十隻を即刻英國に提供することが出來る、米國の保有する老齡驅逐艦中百四十三隻の中で最老級の五十隻ほどのものは目下現役艦隊に在るから英國に對しその一部を提供するも十分の餘裕があるわけである

米の對日禁輸 蘭印重大關心

【ニユーヨーク廿一日發國通】最近蘭印方面において同地住民保護のためこれを英帝國領に編入せしむべく交渉が進められてゐるとの說が盛んに傳へられてゐるが、廿一日のU・Pバタヴイア電はこの說について考慮しつつあるといふ說は一つもないと報ずるとともに蘭印は米國の對日禁輸に重大關心を有する旨次の如くのべてゐる

蘭印當局はもし米國が完全なる對日禁輸を斷行するならば日本は今後重要資源確保の途を確保するため蘭印を占領するに至るのではないかと危惧してをり、蘭印當局は最近米國政府に對し右の旨を通告したといはれる

陸鷲渠縣を爆擊

【〇〇基地廿一日發國通】陸の荒鷲小川、松山、鈴木、高橋、竹下等の各精鋭は廿一日午後三時三十分折柄の悪天候を衝き強々の大編隊をもつて四川の奧深く突入、重慶東北方約百五十キロの渠縣を襲ひ同地の軍事施設に必中彈の雨を浴せ完膚なきまでにこれを爆碎、次いで渠江上流の[illegible](渠縣東北方六十キロ)にも同樣的確なる爆擊を加へ軍事施設その他に致命的打擊を與へ悠々〇〇基地に歸還した

海鷲浙贛線を猛爆

【〇〇基地廿二日發國通】中支艦隊報道部〇〇基地廿二日午前十時發表=海軍航空部隊は廿一日浙カン線廣信方面並びに安慶東北方七千キロ無爲方面偵察攻擊を實施せり、即ち橫峰驛にかては西向列車停止しあるを認め之を爆擊、客車軌道を爆碎したるほか弋陽東方五キロの地點において西向列車停止しあるを發見これを銃爆擊し多大の損害を與へ無事歸還せり

交易場法案 近く國務院會議に上程

政府はさきに決定した農產物交易場設置要綱に基いて九月より交易場を設置する方針の下に鋭意その法制化を急いでゐるが、このほど漸く法案を脫稿、近く國務院會議に上程する運びとなつた、右農產物交易場法案は大體要綱の骨子をそのまま法制化したものであるが、そのうち要綱ではやや明確を缺いた開設者の定義が法案に於て相當明かにされてゐる、即ち農產物交易場は新京特別市及び縣旗がこれを開設し、その經營には興農合作社が當ることとなつてゐるが法案によれば新京特別市及び縣旗は興農部大臣(新京特別市の場合)及び省長の認可を受けて農產物交易場を開設することを得ることとなつてをり、同時に開設者は農產物交易場規程を設くべしと規定して開設行爲の內容を明かにし、同時にこれが閉鎖行爲も新京特別市及び縣旗の行ふところとしてゐる、交易場規程にはその名稱、位置、開設時等をなすもの、取扱品目、取引方法、買付品の資格等を記入することとしなほ開設者は農產物交易場の業務を行はしめるため適當金額を附加し、買付金の業務を停止せしめ又は營業の停止を命じ得るとして開設者に對し或る程度の制裁行爲を許すことになつてゐる

國務院辭令

駐日大使館理事官の異動及び濱江省土木廳道路科長補充に伴ふ國務院辭令は八月十六日附を以て左の如く發令されたが、興沼駐日大使館理事官の後を襲ひ中村地方處財務科長が轉出した

任駐日本國大使館理事官 興沼 昶
任省參事官敍薦任一等 命奉天省長官房勤務 總務廳理事官(地方處財務科長) 中村 善一
任駐日本國大使館理事官敍薦任二等 濱江省理事官、民務科長 福地 家久
任總務廳理事官敍薦任二等 命地方處財務科長 長春縣副縣長 岡田 總一
任省理事官敍薦任二等 命濱江省長官房民務科長 交通部技佐(水路司勤務) 井澤 豐通
任省技正敍薦任二等 命濱江省土木廳道路科長
八月十六日附(各通)

中銀帳尻

十九日の中銀帳尻左の如し(單位千圓△印減)

		前日比增
紙幣	六〇三、五〇七	△三〇三
鑄貨	三六、八〇四	五〇
預金	五〇一、六〇〇	△一、八〇九
貸出	九二一、三一〇	六、八一九

人事往來

着京
△岡健夫氏(鞍山鋼材專務)二十二日來京ヤマトホテル
△坂本久美氏(安東特產商)同國都ホテル
△山田正夫氏(吉林木材商)同帝都ホテル
△吉田正平氏(西安酒貿業)同
△山本島讓氏(同井南組)同
△唐人原芳氏(蛟河滿洲林業)同
△齋藤彥太郎氏(京城木材商)同三國ホテル
△谷四郎衛門氏(大阪ロート目藥營業課長)同
△石原昌彥氏(奉天岡谷商事)同
△原田利春氏(牡丹江酒造業)同
△須田英雄氏(大連滿電社員)同
△岩田正一氏(昭和棉花大連支店長)同滿蒙ホテル
△平石榮一郎氏(阜新炭礦重役)同
△山中榮太郎氏(東京山中電氣)同松尾ホテル

出發
△加藤留藏氏 新潟へ
△白水千里氏 奉天へ
△畑守謙二氏 東京へ
△平山滿鐵理事 吉林へ

明日かな

英國極東から退く、後退する帝國もはや放棄した地點を回復せぬ
×
本國すらが脅かされてゐるのだ、退き且つ堅める積りではあらう
×
だが米國あたりと妙な取引もやつてるやうだ、監視を要する
×
印度の非協同、これはだいぶん昔から耳にしてゐる言葉ではある
×
あちらこちらに自滅の聲、生活の新しい設計は我らでもあつてよい

日活特作!
金色の鬼
右門捕物帖
嵐寛壽郎の むつつり右門
澤村國太郎の おしやべり傳六
23日より
原作 佐々木味津三 監督 丸根贊太郎
河部五郎 香川良介 瀨川路三郎 志村喬 團徳麿 尾上桃華 仁禮功太郎 川上朱實 常盤操子 瀧澤靜子 高木峰子 橘昇子 多摩川撮影所出演 田村美紗子
ブツスリ乳房に手裏劍をさされた美女! 奇怪な贋金つくりの一味籠の死體! 波瀾萬丈全篇スリルの痛快篇、右門久々の登場
日活多摩川 新妻よお靜かに 原作 志賀芳子 監督 ...
恥しいやら嬉しいやら! 新婚明朗篇
短篇ニユース
六〇錢
朝日座

夏の衞生は
胃腸妙藥 大陸整腸
新京東二條通二七
發賣元 双葉藥局 電話③六四三五

洋酒、和洋煙草
和洋生、干菓子
御贈答用に
御家庭用に
弊店特製豆入大福
中央通リ十三
ヤマト屋
電話③五九八七番

シンダー
石炭カラ
建築用材料
運搬付販賣
トラツクに依る貨物運搬
新京東天街一一
電話2七六九〇
高井公司

改築御披露
非常時下皆樣の御健鬪を祈ります。
併せて舊に倍し御引立を御願ひ致します。
味覺に萬全を期しお待ち申上げます。
調理師界第一人者井上氏招聘
二十三日開店
味覺の店 食堂アジア
新京銀座 電③五〇七七番

吉川商會

今ぞ、鐵鎖斷切る秋

"日本こそわれらの友だ"

滿洲にて遙かなる想ひ

印度は起つか

祖國への熱情語る亡命の志士

獨英は英本土に於て空前の死鬪を繰り返し、戰局は歩一歩と終局に近づきつゝあり、世界は今や新秩序建設の黎明に明けつゝ世界に日沒する所なしと豪語せる老英國は既にして沒落の一途を辿る、獨伊の新興勢力旭日の如く新たなる世界に君臨せんとして時勢は寸刻の猶豫もなく激流する、戰勝國と戰敗國、だが問題一度び戰後の植民地の處理に至れば極東問題に關する限り日本の權利と義務は華々しき苦惱と難局のうちに登場し強調されて來る、多年アングロサクソンの搾取と壓制に呻吟しつゝあつた冥想哲學の國印度の國民會議派は英國政府に對し協力を拒絶する旨通告を發した、神秘の國、印度を制するものは克く世界を制すといはれた寶庫印度は今こそ起つか

エ・エム・ナイル君（協和會囑託）は故國の獨立を叫んで十三年前故國印度を飛び出して日本に亡命、故國の傳統を回顧し黑い同胞を思慕し乍ら身命を賭けて民族自決運動に投じて來たダイヤ街の寓居に「時機は今だ」と叫び、民族再建の衝動にぢつとして居れない彼ナイル君の一言、一句愕如たり得ぬ魂の共感、聞くわれ〳〵の胸にもじーんとしみ込む、流暢な日本語で

戰ひが終れば世界は四つのブロックに對立する日本、ソヴエツト、獨伊、それから米國のそれです、われわれの印度はその強力なる四つの勢力の中にあつて獨立の大業を完成して行かねばならない、ではどの勢力と手を握るか、それが印度の將來を決定して行く重要なるポイントであることは論を待ちません。米國は英國と同じデモクラチック陣營です、米が英に代つても五十歩百歩だ、ソ聯はアフガニスタン、ビルマの兩國境から印度をねらつてゐる、思想的鬪爭よりゲリラ的鬪爭に入つたならば印度は本當の危險に曝されて來ねばならぬが、共産主義に對して今までわれ〳〵の故國を救つて來たのは印度の宗教哲學ですこれがソ聯に對する唯一最大のバリケードだつた、哲學の異なる國家が一緒になることは悲劇です、ソ聯ブロックはかくて決して眞のわれ〳〵の味方たり得ないのです更に獨伊はどうでせうか恐らく歐州の覇權を握つたならば彼等は必ず、英佛植民地の處理に乘り出して來る印度は彼等の力を借りて獨立出來るかも知れないだが、如何なる理由あるも越してムツソリーニがヒツトラーが有色人種に懐いてゐるあの人種的偏見はしくない感情を口にしてゐることを忘れることは出來ません、最後に日本です日本に對する三億五千万の印度民衆の關心と尊敬の念は日露戰爭當時から始まつた、東亜の小國日本があの巨大にして熊の如きロシヤの野望を一蹴し去つたとき有力人種の眞に完全にして誇りある國家の獨立が可能なることを知つたのだ、われ〳〵はかくて一縷の希望を日本につないでその一擧手一投足をみつめて來ましたと語るナイル君の言葉は熱を加へて來るのであつた

その日本が、滿洲事變それから支那事變と發展し、歐洲動亂の勃發、それから現在の終局的段階へと進み日本の世界對策が今や眞剣に考慮さるべき秋となつて來た、ひとたび世界地圖を披見してその中に印度をみ出したらならば大英帝國の最大の寶庫たりしその冥想の國の向背が世界勢力の向背を決する重要なる鍵であることを識者ならずとも容易に發見するでせう、そこに日本の世界對策にかける密示があるのではないでせうか、日本と印度が協力すべき經濟的理由は充分にあります全なるアジアブロックは米國の全勢力の羈絆から脫する唯一の道であります、哲學的に地理的に更に人種的にかゝる條件を具有せる日本と印度が今後如何なる道を進むべきかもうこれ以上いふ必要はありますまいナイル君はパツショネートに語り終へた大いなる靜かな感動が次第に全身に擴まりその輝く双眼にはかすかな涙さへうかんでゐた【寫眞は印度風景とナイル君】

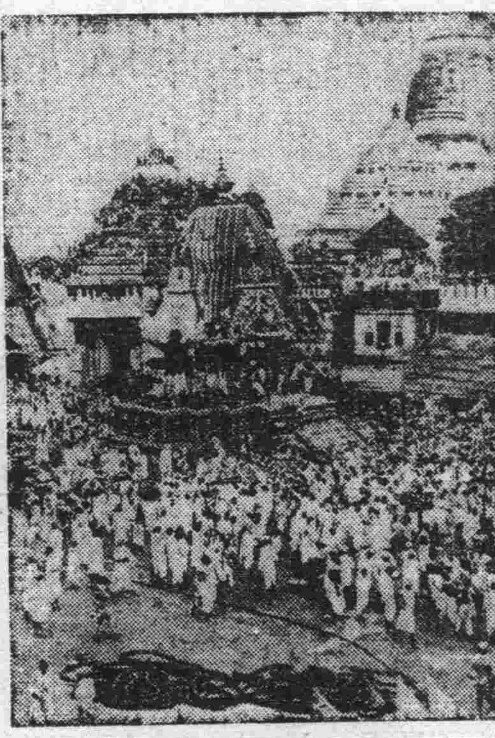

大陸ろおかる

【海拉爾】全滿あげて今秋十一月日本紀元二千六百年慶祝記念行事の大祝典を擧行するが、これに先立ち興安北省慶祝委員會では北邊の天候的關係から繰りあげ十八日午前十時から海拉爾神社境内で關係軍官民約二千名出席して盛大に擧行され、海拉爾全市は慶祝一色にぬりつぶされた◇

【海拉爾】蒙都海拉爾は沙漠の町として躍進滿洲の新感勢に獨り取り殘されたかの感を抱かせてゐたがいよ〳〵市公署では資材難を押切つて工費一萬五千圓をもつて中央大街にコンクリート式簡易舖裝工事を施すことに決定、遲くとも本年一杯には文字通り中央大街の名に相應しい新裝道路が市民の前に出現するはず◇

【札蘭屯】農産物の生産擴充、農村の組織化及農民指導網の擴充等をもつて蒙古民族の實際的知識の涵養を圖るため興安東省關係科では明春工費卅萬圓をもつて省立農業模範場を設立する、更に附屬施設として省立農事傳習所、旗立農事傳習所を設立、積極的に農民の更生に乘り出す◇

【安東】省下十一萬餘の初等中等學校生徒を動員して實施中であつた本年度農作物增産協力敬農愛耕勤勞奉仕はこの程大體一段落つげたので省文教科では省下各市縣旗、奉仕作業の優良校の推薦を通牒したが、九月十日まで取纏め夫々表彰の手續きを執ることになつた表彰校には民生部大臣賞が授與される◇

【通化】打字機による事務能率增進並に職業婦人の親睦融和を圖る目的から通化省立民衆教育館では來る九月十五日通化省公署會議室に於て通化省滿洲語能率競技大會兼全滿洲語能率競技會通化豫選會を開催する事となつた

故内藤一兵曹 告別式行はる

【新京海軍武官府海軍一等兵曹】兵曹内藤健氏（島根縣八束郡美保關町字自石一〇三二）は二十一日新京陸軍病院にて急逝、二十二日午前十時から武官府において告別式執行、武官代理山田補佐官、各部員、有志會、國婦各代表懇ろに擬香嚴肅裡に式を閉ぢ遺骸は荼毘に附し大正寺に安置した、近く故郷に寂しき歸還をなすはずである

生かす「百圓也」

證券投資會社近く誕生

たつた百圓の金を年六分に廻せてしかも國策遂行に不知不識で協力出來る證券組織と遊資活用の二點をかけた聯合證券投資會社はどうやら設立の目鼻もついて親會社興銀では富田總裁を中心にその準備に余念がない

この聯合證券投資會社は興銀出資による東拓證券會社の形をとり一般から一口百圓の參加者を集め會社に於て千口毎に一つの組合を結成のうへ一組合十萬圓を以て最も有利な證券に投資するものであるが證券以外に株券公債等をも購入することにより暴落の危險を分散させるため重なる配金より遙かに利廻りよく大體年六分以上の好成績が豫想されしかも小出資を多數の力により活かし遊資吸收、證券思想の普及（即ち儲蓄心涵養）社會奉仕事業への協力等に順應出來るのであるからこれが役割は國家的に大なるものありその設立の日をまたれてゐる

の配當實と懸期されてゐる相場の變動多い日本と違つて日本の證券投資組合は同樣組織下に約百七十組合を擁し最低五分の利潤をあげ千七百萬圓の三割（約五百萬圓）を法規により公債に投資しその消化に協力してゐるが、證券特殊會社株の配當率の保護をされてゐる滿洲國ではこれ以上の好成績が豫想されしかも

滑空大會 開會を延期

滿洲國空の若人に日本朝鮮代表を加へ十日間に亘り國都新京に於て開催される日本紀元二千六百年慶祝全航務協會創立一週年記念全滿滑空競技大會は二十三日から華々しく開場される豫定であつた内地代表の到着が定期船の都合で一日延期したため二十四日午前十時より錦西滿航飛行場に於て開始されることになつた、全滿各支部の名譽を雙肩に擔ふ支部選出代表は數日前から續々入京國防會館に合宿見越同卅作戰を凝らしてゐる、二十四日午前十時簡單なる開始式があつて直ちに日、滿朝鮮代表者十五名により爽快なるソアラーの練習者が二十六日まで續行され二十八日から本競技開始、最後の日九月一日にはプライマリー、セコンダリー、本競技が開始されることとなつた

新京驛の出札窓かはる

一、二等乘客の混雜を緩和するため新京驛では一、二等の出札窓口を增加し廿一日の一番列車から實施したが、これがため入場券賣場に驛構内案内所右側に移り、北行者の急行券賣口に切符は二番の窓口南行者は三番、寢臺券は一番とそれぞれ別々に發賣することとなつた

義勇奉公隊に拍車

飛躍促す査閲を施行

重大時局下における國防體制整備に完璧を期せんと協和會中央本部では二十一日午後二時より同會議室で恒吉輔導部長、佐々木動員科長外軍兵事部、總務廳、治安部、滿鐵、各關係機關の責任者多數列席のもとに協和會義勇奉公隊中央指導聯絡會議を開催し「康德七年度協和義勇奉公隊査閲方針」について協議した

査閲實施については査閲の精神は勿論、奉公隊育成指導上の非を糾彈摘發するものではなく中央、地方一體となつて實地に奉公隊の現況を觀察し之が發展の對策について調査研究をし將來の飛躍的發達を促さんとするものである

同査閲は期間地域隊數育成進度等に鑑み中央本部長の實施するものと省本部長の實施するものとに區分し、來る十月初中旬を期し査閲使六班を組織して全國協和義勇奉公隊の査閲を實施することとなり

第一班を奉天、鞍山、營口、海拉爾、第二班を哈爾濱、齊々哈爾、第三班を吉林、永吉、延吉、間島、圖們、第四班を安東、本溪湖、撫順、第五班を錦州、阜新、承德、第六班を牡丹江、寧安、佳木斯、興樂、千振へ

それぞれ派遣することに決定した、査閲實施上の眼目は奉公隊が總隊長以下各級隊長並に之を中心とする育成指導組織として隊員が有機的な關聯を持ちつゝ一つの組織體となつて自發的發展姿勢になりつゝあるか否か、奉公隊の發展は自主的な努力と共に之と關聯する組織並に之を圍繞する環境の後援協力を絶對に必要とするも之等分會、青少年團、行政下部組織、國防婦人會、軍人後援會及び其他一般市民との結びつきが如何なる狀況にあるか等を視察し奉公隊將來の育成に資し今日の非常時局下に強い體制を整へんとするものである

全滿を二分 水上大爭霸

九月一日に決行

滿洲體育聯盟新京事務局水泳部では親邦日本の紀元二千六百年の意義ある年を契機とし全滿を二分し九月一日第一回南北對抗水泳大會を大同公園プールで華々しく擧行することとなつた、南軍は四平街以南、北軍は四平街以北（四平街を含む）で各選手の不斷の努力の結晶による熱戰を豫想されてゐる、要項左の如し

◇種目、自由型＝一〇〇米、二〇〇米、四〇〇米、一、五〇〇米△平泳＝二〇〇米、四〇〇米△背泳＝一〇〇米、二〇〇米△繼泳＝二〇〇米、三〇〇米（混）八〇〇米

各種目とも選手三名、補缺二名、但し繼泳は選手四名、補缺三名である、なほ勝敗は採點法によつて決定する、申込は八月二十七日迄體育聯盟新京事務局に必着のこと

蒼白きインテリはもはや過去の遺物

大戰の教訓 前田武官の土産ばなし

【東京發國通】ドイツの電擊的進擊の前に抗する術もなく潰え去つたオランダを目の邊り當時の敗戰の狀況を體驗したオランダ公使館附武官前田稔海軍中佐はシベリヤ經由十八日歸京したが、胸をもつて知つた教訓を廿一日海軍省で左の如く語つた

五月十日の朝突然物々しい爆音と共に無數の飛行機が現れた「始まつたな」私はさう直感したが、大部分の市民は演習位にしか思つてゐなかつた

オランダはドイツの侵入を豫期して軍隊も四五十萬に增加したり三線に亘る防禦工事も施し相當の準備はしてゐたのだが、丁度その頃は危機は一應解消したとやゝホツとしてゐた際で、ドイツはその機を巧みに掴へて侵入をはじめたのだ

オランダは長い歷史を持ち國は富み國民の教養も高くいはゞ滿ち足りた國であつた、然し人口は八百五十萬程度だし軍備とてたいしたものでなく、從つて外國の侵入を受けた場合は他國の援助をまたねば國の安きを望みぬといふ弱い立場におかれてゐた、ドイツ軍が進攻した時聯合軍は南方から援軍と海からと兩方面から援軍は若く張り切つてをり、而も戰爭目的を皆はつきりと掴んでゐる

ナチスが政權を取つてから僅かに七年、よくもこれだけ人間を鍛へたと感心した、青少年教育といふことは遠廻りのやうで實は最も近い道なのだこの點大いに參考になると思ふ、聯合軍を構成してゐた分子には近代文化人が相當以上に多い、とても耐へきることは出來なかつたと思ふ、これなど敗因の一つであらう、蒼白いインテリはもう駄目なのだ、英國に加へてゐるドイツの爆擊は有史以來のものだ近代的文化人になりきつた英國人がこの慘烈な攻勢にどれだけ耐へられるだらうか

第5列を暴く

英國の國際諜報部は現在サー・アレキサンダー・カドガンが長官として活躍してをり、もしもチエンバレンが周圍の警人的な勸告の進言よりもカドガンの方を信用してゐたならばこゝ數年間英國を惱ました惡夢的な事件から救はれてゐただらうと云はれてゐるが、彼は現在の英國における最も困難は避難民問題だと嘆息してゐる

ナチスの猶太人迫放以來墺太利、チエコ、波蘭、リトアニヤ（メーメル）から何千人かの人間が査證も怪しい證明書を持つて英國へ流れ込んで來た、戰爭が始つてからは諾威、丁抹、和蘭、白耳義、ルクセンブルグからは多くの避難民が殺到した、正義人道の國であり弱者の味方であるといふ傳統の手前これらを無碍に斷ることは出來ない、そこに英國の深き惱みがあつた（かうした團體を第五部隊は見逃す筈はない）最近の情報によればこの避難民の群に交つてゐた獨逸の武器製造業者があつた、彼はダハウ市の政治犯收容所に投監され拷問や毆打に傷けられ遂に苦しまぎれに脫走して來たのだと稱してヒツトラーとその政府を罵つた、反面調査を行つた結果ダハウ收監から脫走した證據もあつたので英國陸軍省でも信用を得て武器の知識を幸ひ軍兵器廠に採用されたが

あるとき陸軍省でふと彼を見た一人の新聞記者が「はてどこかで見たやうな顏だ」と怪しみ出し追憶を辿つた結果この怪人物こそ數年前獨逸の秘密警察伯林本部のある一室で事務を執つてゐた男と同一であることを確認遂に逮捕されて了つた、彼の名は公表されないがその自白したところによると伯林からは特別諜報機關長官カナリス提督麾下の精鋭十二人が英國に潛入しそれぞれ多くの配下を動員して諜報に當つてゐると傳へられ英國がその對策に狂奔し三萬の敵性外國人を捕へアイルランドとの中間ダブリン灣にあるマン島へ送つた恐怖ぶりも無理からぬと肯けよう

◇……◇

躍る！女間諜

美しい顏 甘い言葉

前大戰が終つてほつとする間もなく佛國西參謀本部は大戰の苦い經驗から未來戰に備へてどんな攻擊にも堪へることの出來る近代要塞を築かうと秘かに計畫を練つたのである、地下の鐵城マヂノ・ラインがそれである

その頃當時國際聯盟の管下にあつたザール地方にソフイ・ドロストと呼ぶ凸愛美のジプシー女性が現はれた、彼女の巴アヴオル街にカフエ・デス・ボールといふ看板を掲げた、やがてそのカフエーは値段がべら棒に安いのとソフイの美貌とが評判になつて小さい街の人氣が集り毎日押すな押すなの繁昌となつた附近の要塞工事に働く勞働者も兵隊達も太つちよソフイだとか美しいドロストに會ふためと足繁くカフエデスボールへ

◇……◇

彼女は勞働者監督を或る夜のこと店に居殘りさせてそつと耳許へ囁いた「要塞技師の机の上に青寫眞が二枚あるでしよ、それを一寸見せてくれたらすぐ返すわ、それだけで妾の唇と二萬フランは貴方のものよ」

極秘の設計圖二葉は直ちにジツプの手で寫眞に收められたこの機密こそ佛軍にとつて最も貴いものであつた、第二の命令は佛軍の新兵器24糎機關銃の秘密である、ソフイはこの目的でルネ・プレストンといふ若い兵士を誘惑した、そして一緒に駈け落ちするといふ約束で機銃を手に入れようと試みたのだ、ルネはソフイの僞行動に氣づいてゐた、しかし逆スパイとしてルネが新式機銃を持ち出してソフイと落ち會ふ所を難なく捕へて了つたのであつた、太つちよソフイは彼女の望み果てた24糎機銃で銃殺されたといふ

死をもつて純潔まもる

殺された八重子さん

去る十日午前零時頃通化街の奧宅に起つた殺人事件は通化警察署の活動により犯人は事件發生後一時間餘にして逮捕されたが、其後の取調により被害者秋山八重子さん（一八）は日本女性として立派な最期を遂げた事が判明嘆く街民を感激させてゐる

八重子さんは母と共に大阪に在つて本年三月大阪市立市岡高等家政女學校を卒業通化に來て働く父（秋山德三次）の手許へ來つて七月十四日に來通したばかりで使用人（犯人）清水寅吉（三二）とは戀愛關係等は全然なく無邪氣な娘であつた

邪氣を帶びた犯人の言行に對しても八重子さんは家の使用人ではあり冗談事と思つたらしい、そして犯人が短刀を突付けるや「斃死覺悟で死んではみつともないから着物を着換へませう」と言つて着換へ化粧までもしたのであつたが犯人の執拗な要求にこれは只事でないと思つた時には既におそく反抗する八重子さんの頸筋へ犯人は斬つけてしまつたものである、身をもつて貞操を守つた八重子さんの事について犯人も「しつかりした娘さんでした」と洩してゐる【寫眞は八重子さん】

迫る青春繪卷

朝鮮代表廿三日國都入

滿鮮の若人が熱と意氣の火華を散らす滿洲體育聯盟主催第三回滿鮮對抗綜合競技は愈よ廿四日、廿五日の兩日國都に豪華繪卷を展げるが、全朝鮮代表二百名は二班に分れて第一班は同日午前六時十八分第二班は同日午後三時國都入りする豫定で、到着直後忠靈塔、新京神社に參拜、美はしき競技の滿鮮交驩を奉告して後宿舍に入る、競技は廿四日午後零時半南嶺競技場で華かな開會式で諸開けして、午後一時五十分陸上競技を皮切りに左の十二種目の霸を爭ふが、野球、排球、籃球、水上競技は入場料を要する

◇第一日（廿四日）南嶺競技場＝陸上競技（午後一時五十分）足球（午後四時五十分）▼兒玉公園＝野球（午後二時三十分）排球（午後二時）籃球（午後四時五十分）▼大同公園＝庭球（午後二時三十分）軟式庭球（午後二時三十分）▼白山公園＝水上競技（午後三時）▼白菊小學校＝卓球（午後三時）

◇第二日（廿五日）南嶺競技場＝陸上競技（午後一時五十分）體操（午前十時）ラグビー（午後五時三十分）▼兒玉公園＝野球（午後一時）籃球（午後三時）排球（午後三時）▼大同公園＝庭球（午前九時）水上競技（午後一時）▼白山公園＝軟式庭球（午前十時）▼青勝部隊＝馬術（午前九時）

利用歡迎

商工相談所

中央通國道ビル三階にあつて街の商工業者の忠實な相談相手として業界の發展に寄與して來た新京商工公會商工相談所は去る十九日より新装の新京記念公會堂二階に事務所を移轉した、同相談所は康德五年秋開設以來廣く業者のよき相談相手として商取引斡旋、紹介、店舖照明、廣告、宣傳、商工關係諸稅公課、輸出入通關手續、一般新京事情案内等について利便を圖りさらに向學の道を阻まれた商店員のために商業專檢定試驗を實施優遇の道を與へまた珠算講習會及び競技會の開催等に斯界の向上を圖り最近に於ては商店實務者のために毎月一日、十五日の兩日斯界の權威者を招き經濟講演會を開催する等業界に齎した效績は渺くなかつた

然し經濟界の轉換期に立つて商店街の經營はますます深刻さを加へつゝあり、且つ從來商工公會に對し業者は漠然のまゝ飛び込むことが出來ないところあつたに鑑み同相談所は之等の缺陷を是正するとともに積極的な活動を目指し今回自ら半頭一歩を進めて國都の中心街吉野町公會堂に進出したもので今後業者の一段の利用を切に希望されてゐる

大連競馬

第三次	
八月	廿四日（土）
	廿五日（日）
	廿六日（月）
	卅一日（土）
九月	一日（日）
	二日（月）
	九日（土）
	八日（日）

雨天順延

關東州競馬會

スポーツ

【大連】職業野球大連に於けるイーグルス對ライオン、巨人對ライオンの試合は廿一日滿俱球場に於いて擧行

イ軍 010000000—1
ラ軍 000000000—0

巨人 500000010—6
ラ軍 000100000—1

團體往來

△奉仕隊國境班　午後三時廿分驛頭へ
△日本主要都市職員北滿視察團　午後一時卅分哈爾濱から
△第二回鮮滿競技會朝鮮代表　午前八時廿分奉天から
△南海軍、セネタース軍　午後十一時卅分奉天へ
△名古屋軍　午前八時奉天へ

明日の催し

（二十三日）
△滿洲林業會社會議　於國防會館午前九時
△體育聯盟滿鮮對抗打合會　於軍人會館正午
△滿洲職人聯盟會議　於中銀俱樂部午後一時

今晩の放送

▲七・三〇（東京）國民歌謠「用心づくし」日本放送合唱團▲七・四〇（東京）ヴアイオリン獨奏「アレグロ・コンフオコ」他、モギレフスキー▲八・〇〇（哈爾濱）浪花節鹽田實▲八・三〇（東京）講演「東亜共榮圈と南洋」井上雅二▲九・〇〇（東京）ラヂオ風景「夜」その他、青山杉作▲九・三〇（東京）朗讀「新香花火」他、舘野アナウンサー

公示催告

康德七年第二四號 公示催告

新京特別市大同大街參百壹號東拓會館内 申立人 滿洲電氣化學工業株式會社 右法定代理人理事長 日比勝治
新京特別市興町三丁目二十四番地 右申立代理人律師 井上 吉次郎

左記證券ノ所持人ハ康德八年三月五日午前十時迄ニ當法院ニ其ノ權利ヲ屆出テ且證券ヲ提出スベク若期日迄ニ屆出ヲ爲サヽルトキハ其ノ無效ヲ宣告スルコトアルベシ

證券ノ重要ナル表示
一、種類　貨物引換證
一、番號　二〇六
一、荷送人ノ住所氏名　麴町區九段四丁目六番地 滿洲電氣化學工業株式會社東京事務所
一、荷受人ノ住所氏名　新京特別市大同大街參百壹號 滿洲電氣化學工業株式會社
一、運送品名及包裝　ステールボックス函
一、個數　六個
一、容積　九〇才
一、運賃　着拂
一、運送方法　小口扱
一、陸揚港　大連
一、船積港　横濱
一、船長氏名　川内丸橋本
一、着扱店名　國際運輸株式會社
一、本證券作成年月日　昭和十五年六月十八日
一、本證券の作成地　川崎
一、本證券發行者　日滿倉庫株式會社

康德七年八月十五日
新京區法院 審判官 畠山郁朗

民刑一般法律事務
律師 辯理士 小西會一
新京特別市大和通六八番地（東一條通大和通交叉點入西）電話（3）四七三四番

看護婦募集
看護婦 見習看護婦 數名入用
右希望者は自筆履歷書持參本人來院され度し
新京三笠町三丁目二七番地（記念公會堂裏）
康生醫院 電話3 二二九四番

オートバイ讓度し
ハーレー 三二年型單車 七馬力半 一台
右御希望の方は左記へ御照會下さい、仲介者御斷り
電話③五三四六番

店員募集
一、日本料理仲居（二十八才位迄）
二、立食係女子（十六才位迄）
三、客室係女子（二十五才位迄）
四、食堂係女子（二十五才位迄）
五、お燗番（オバサン）
六、男子店員（内地人）
七、滿人電氣機關係
八、滿人ボーイ（三十才位迄）
右希望者は履歷書持參事務所へ來談の事
新京三笠町 新京第一ホテル 人事課

外務社員募集
一、年齡廿三歲以上の內地人にして市內に保證人有する者
一、經驗の有無を問はず、希望者は履歷書携帶來談の事
新京特別市朝日通八三番地 滿洲證券取引所取引人
公債 株式 賣買 株式會社 豐 登號
電話長（3）六六三三・六三五三

萩乃茶屋
自慢の すきやき
浴衣にほゑて戴く
三笠町三ノ一 電三六〇三六

卸商 吉 太信號
新京日本橋通一〇五 電(3)三五四五番
營業品目
各種化粧品 石鹼 齒磨
洋品雜貨 小間物雜貨
プラトン文具 花札トランプ

民事刑事 及法律顧問
一般法律事務之專任
律師 辯護士 別役增吉
朝日通二五番地 電話③二八八五

家庭用 工業用、職業用 ミシン專門
各種ミシン 動力台設備一式
部分品 針及油 修繕は迅速叮寧
新京國産ミシン商會
新京祝町胡同一〇一 大同廣場中銀裏
電話2 一八四二番

新入荷品御案内
◎スレート （厚サ四分16吋角）
◎火山灰 （經濟的セメント代用品）
○炭坑、貯水池、溜池、セメンテーション用
○家屋壁材料
○土管、井戸側、セメント瓦、セメント煉瓦混用
御紹介乞
株式會社 天野商商
新京ダイヤ街 電話代表3 六一二一
出張所 大連・奉天 吉林

改名披露
私事 從來美代として營業致し居りましたが今度左の通り改名致し從前通り經營致し居りますからどうぞ倍舊の御引立の程切に御願ひ申上げます
元 美代 改
おでん 小料理 吉原
女中入用
祝町二丁目十一（新京銀行裏）電③二一〇五

開店御挨拶
殘暑尚嚴しき折柄皆々樣益々御健勝の段奉慶賀候
扨而此度料亭「新富」を引繼ぎ皆樣方の非常なる御援助に依り愈々本日より開店の運びと相成り候間何卒倍舊の御愛顧御引立の程懇願奉り候先は紙上を籍り開店御挨拶申述候
新京西五馬路三八 電話②三七八六
料亭 新富
水石はるの

病院船

女流の素人文學が流行を極めて居り、豊田正子の〃綴方敎室〃小川正子の〃小島の春〃野澤富美子の〃煉瓦女工〃どれとして映畫にならないものはないがご多聞にもれず大嶽康子の〃病院船〃も新興東京の早速映畫化するところとなつた、カットはその一シーンであるが軍の特別の計らひで病院船に便乘、上海を中心に揚子江、玄海灘を經て内地を往復する大ロケーションを敢行したもの（廿三日銀キネ封切）

萎縮狼狽のレコード界
歌手、戰々兢々
學校唱歌の歌謠曲
當局、業者と懇談へ

▼…内務省圖書課がレコード音樂の檢閲水準を高め新體制…▲
▼…に順應するといふ噂に、各社とも禁止する限界が分ら…▲
▼…ないため萎縮狼狽して學生の唱歌謠曲に逃避してゐる…▲
▼…ので近く内務當局はレコード業者と懇談してレコード音…▲
▼…樂の方針を定め、禁止の限界を明らかにして健康明朗…▲
▼…な流行歌を作ることになつた…▲

新編制に順應するダンスホールの閉鎖に續いて内務省圖書課でレコード音樂の**檢閲水準**を高めてその強化を圖りホット及びスキングのジャズ音樂を抹殺するといふ噂があるところへ放送局も自肅して放送する筈だつた二三吉の端唄が闇から闇に消え、P・C・L管絃樂團の岸井明、平井英子、若原春江、永岡志津子などの獨唱スタッフによる輕音樂シリーズが問題にのぼり、浪花節の股旅物の追放となり土曜コンサートの輕音樂がヴアイオリン獨奏に日曜のお晝の輕音樂が軍歌集に替つたりしたのでレコード歌手等は異常な衝動を受けた結果いづれも戰々兢々として狼狽してゐるが、殊にレコード界は極端な自肅振りを示してコロムビアが學生の唱歌のやうな歌謠曲を出したのを最初に各社とも禁止の限界が明らかでないので萎縮狼狽してその歸趨に迷つてゐる感があり大衆の興味を失墜せしめるものが多いので、近く内務當局はレコード業者と懇談して今後の最善策を協議、新體制に順應する**レコード**音樂の方針を定め具體的に健康明朗な流行歌をつくり業者の自發的自肅と相まつて確乎たる方針を定めることになつた

歐洲大戰で映畫は發展

歐洲戰爭が、交戰國の映畫製作率を低下させる事は勿論であるが、これが今後わが映畫界にどのやうな影響を與へるか？については各種の觀測が行はれてゐるが、この問題に關して文部省中田社會敎育官は語る――

交戰國の映畫製作の方針は大いに變ると思ふが製作量は却つて增加すると思ふ、と云ふのは外貨を獲得する爲めより、映畫によつて内外の宣傳に努めなければならないからである、殊に文化映畫やニュース映畫などは愈よ多くなる、現に最近の情報でもそれは明かである、從つて歐洲大戰は結局映畫の發展を來すだらうと私は觀てゐる

雜音

帝キネ寫眞替り黒川彌太郎、虎造出演の「荒神山」と原節子の東寶二本立「女の街」の通俗的興味は前者に大きく青柳信雄演出は初お目見得のもの、後者は今井正の演出したもので、これはちよつと期待出來さうである、結局「荒神山」で引いて「女の街」で見せるといふことにならう▼長春座はもう一週「女性の戰ひ」と「愛情部隊」のお古番組である、「オール愛染かつら」を後に餘裕を見せる▼豊劇もニュース、短篇大會の後をうけて東寶「蛇姫様」の再上映、一本立らしいが封切當時の強引さをもつてすればこれは充分引けさうでゐる、暫くすると續篇が出るから他處のいゝ宣傳にもなる▼銀キネの大部番組、中々受けてゐる、三本立の量が引いてゐるのであらうが、何んでもいゝ時間潰しに見てゐる客も相當にあるやうである、後藤昌信などゝいふ古參監督が十年一日の如く依然たる迷活劇に年期を入れてゐるのがながめられる

〃風の又三郎〃
父子で監督主演
無名の天才の原作

日活多摩川の島耕二監督は劇團東童提携第一作〃風の又三郎〃にいよいよ着手したが、同映畫には島監督の息片山明彦が主演と決定、父のメガホンに息子の初めての微笑ましい家族的風景を展開するが原作は無名作家宮澤賢治の大正十四年の作品、盛岡の寒村花巻農學校に敎鞭をとり乍ら、童話や詩を書いて誰も知らないうちに死んだ宮澤氏は、死後になつてその天才を發見され、谷川徹三、横光利一氏などの絶讃するところとなり昭和九年には全集が刊行された〃風の又三郎〃はその先生生活の挿話にヒントを得てつくられたらしい童話で神經質な一兒童の一風變つた複雜な精神世界を東北地方の傳說と結びつけて描いた何處か虛無的な匂のするもので〃轉落の詩集〃で評判のよかつた島耕二だけに期待する所大きい

スタヂオ便り

▼…新興東京スタヂオの美[illegible]まり、山口勇、津島ひろみ等に大船の上山草人が參加するアトラクション部隊は十六、七、八の三日間、京都映畫劇場で「ポパイの源さん」を實演する

◇

▼……小杉勇「熱帶魚」に主演　日活多摩川の小杉勇は「三女性」に次いで神崎武雄原作伊藤章三脚色「熱帶魚」に主演と決定、メガホンは吉村廉監督が擔當し秋の大作とする農村の小學校敎員が部會へ出て華族の熱帶魚飼育係となるが自己の天職に目覺め再び農村に歸る迄の物語である

病弟勵ます
軍曹 佐野周二

俊秋どの

聖戰に參加すること早三年數々の武勳を重ぬ榮ある軍曹に昇進した松竹大船佐野周二事關口正三郎軍曹は今〇〇に在り軍務に精勵してゐるが、彼のたつた一人の弟俊秋君がこの程病に侵されたと聞き遙かに〇〇から弟を激勵する愛の手紙を送り關係者を涙ぐませた

急ぐことは少しもない、精精養生してしから後また勉強し通すことだ、おれも戰地へ來て大分人生觀が變つた、若しも御奉公が無事に濟んだとしたら大いに生れ變る積りである（中略）母を相變らずの母としてゐてやつてくれ、植木いぢりの母、その姿は絶えずおれの腦裡から消え去らない、おれはとても元氣だ、お前もくれぐれも無理をせぬやう　兄より

文化映畫紹介 親（おや）代（しろ）

製作……KST文化映畫
構成……小原淳
撮影……一色義夫
錄音……田中啓次

朝早くから、夜晩くまで働いてゐる兩親を待つた幼兒たちを、親に代つて樂しい一日をくらさせる保育園（託兒所）そこで子供たちは何の不安も寂しさもなく明るく元氣に遊び廻つてゐる

朝早く母親に連れられ可愛い子供たちが託兒所に來るみんなそろつて「お早よう」の挨拶も唱歌で明るくかはされる、お話、手工、唱歌遊戲、みんなそろつての樂しい食事、幼兒は嬉々として一日をすごす

この仕事に身を捧げつくす保姆たちの姿こそ、最も崇高な人間愛そのものと言はねばなるまい、二十年後の立派な國民がこゝでも用意されてゐるのだ

日活京都 大眞面目！
檢閲強化に 新製作態度

日活京都の監督連は最近の映畫界諸情勢に對應するため豫て希望してゐた脚本決定から撮影開始までに適當な考査研究期間を置く事を申合せ首腦部に申出で寬壽郎主演の「鳥人」を撮影する丸根賛太郎は休暇を利用してグライダーの研究を始め「維新の曙」の辻吉郎は一ケ月の豫定で北海道ロケハン「江戸最後の日」の稻垣浩は主演の妻三郎と共に土屋原作者と種々打合せを行ひ、また「富士に立つ影」のマキノ正博は場面構想を練つて居り、九月に入つて撮影を開始するが、斯く眞摯な態度で着手するこれ等の作品は檢閲強化と睨み合せてその完成が注視される

ヒット盤 隣組映畫化

國民歌謠のヒットとして好評の岡本一平作詞飯田信夫作曲「隣組」はビクター・レコードより臨時發賣されたが、更に東寶映畫ではビクターと提携し健全な時局映畫として之を映畫化する事に決定した

紀元二千六百年記念
大改造完成
カフエー
新体制確立
準割烹
東洋商事株式會社直營
ミス東洋
開店十周年
新京南廣場・電話代表③五八二〇番

映畫の持つ最高・最大の榮譽は既に約束された!!
近日封切迫る
民族の祭典
OLYMPIA
帝都キネマ
これはオリンピアスタヂアムに取材した映畫詩でもある！映畫藝術の勝利である！然して空前絶後の力強い感激を盛る
滿映提供

特別出演 廣澤虎造×片岡千惠藏×轟夕起子×美ち奴×澤村國太郎の豪華顔合せ！
續清水港
片岡千惠藏
出家石田と森の石松の二役快演
瀬川路三郎　香川良介　志村喬　團徳麿　上田吉二郎　小川隆　澤村アキヲ
廿三日封切
料金均一八〇セン　開映十一時
同時封切
滿映文化映畫部製作 冬の滿洲
東寶文化映畫部製作 地蜂
滿映ニュース　日本ニュース
得意の驚聲を隨所に飾る美ち奴
浪曲あり胸のすく啖呵あり手に汗握る立廻りあり樂しき歌と踊りのレビュウあり巨匠正博が秘藏の全手法公開！今迄に絶對に見られなかつた超娯樂篇
タイピスト文子と石松の戀人の二役で活躍の夕起子
巨匠マキノ正博監督
新京キネマ

日銀事務所開設 有澤新任參事語る

日銀參事有澤氏は日滿經濟關係の緊密化に伴ふ日銀、中銀間の業務連絡のため新京駐在員として廿日着任したが、廿一日中銀總行内に事務所を開設して次の如く語つた

近來の日滿の關係は益々緊密になり、それを反映して日銀、中銀關係もますます強化されるに至つてゐるが滿洲の經濟界の狀勢は滿洲並びに私の要務は滿洲國の事情や色々の事情を日本側にしらせたり、滿洲金融界の要望や意見を日本に對するに中繼したりすると共に又日本側の意向を滿洲側にとりつぐだり、同ふの樣子をお知らせしたりする事であつて私としてはこれによつて日滿經濟關係のより一層の緊密化に寄與したいと思つてゐる日本の金融狀態は今の所まだ相當繁忙でこの狀態は當分續くものと見られるが、しかし國民の協力によつて貯蓄運動なども順調に進捗してをり、公債消化も豫期通り成績を擧げてゐるから日本經濟の強靱性はまだまだ失はれるものではない

綿製品申請 九月末締切

再生産資材たる特免綿製品（綿布）の生産配給は纖産業部訓令により一定の種類に制限され本年度より割當配給制を實施されたが綿業聯合會は康德八年度特免綿製品の生産取得計畫のためその需要量申請の受理を開始したが、九月末日をもつて締切ることとなつた、これに伴つて特免綿製品の需要者は明年度（四月より三月）の全需要量を一括して綿聯本部に申請することとなつてをり、若し期日迄に申請せぬ時は割當配給は全然行はないことになつてゐる、尙指定された特免綿製品種類は左の如くであるが、特免品のうち綿系は工業用綿糸に限り一般家庭用綿系は申請の必要なく、ゴム製品用糸布（滿洲ゴム工聯）ガーゼ（民生部醫務科）導火線用糸（滿洲火藥）漁網及び漁具用品（開拓興又は實業總）は夫々の機關に申請することになつてゐる

△特免品種類

A、綿糸、綜絖用糸、紋カード縫糸、漁網及び漁具用糸水糸、ゴムホース用糸、パッキング用糸、絕緣用糸、スピンドルバンド及びテープ、スピンドルテープ、動力電導用ロープ、電車用トロリーコード、導火線用糸、乾電池減極合劑總捲用糸、V型ベルト芯糸、特殊電線用糸、航空機用系及びテープ類にロープ類にロープ、防毒面用メリヤス及紗紐、洋燈芯

B、工業用帆布、車輛屋根被覆用帆布、漁船用帆布、ホース用布、ベルト用布、工業用濾布、新布用基布、醫療用ガーゼ、トレーシングクロース、絕緣用布、洋傘用布、抄紙用布、船舶用具用布、運輸用帆布その他帆布、印刷用布、柔道衣用布、劍道衣用布、消防夫着用刺子

中銀異動

大澤正副總裁は就任以來全滿に亘る地方支行の人事刷新を行ふべく諸般の準備を進めてゐたが、支行經理、幇經理約八十名を含めて總數二百餘名に達する大異動を斷行廿日付發令したが今回の異動中注目されるのは聯販の支行大部分に亘り滿系行員を主體として行はれたことは人心刷新に極めて意義あるものとされてゐる、經理、幇經理の異動左の如し

△ ▽

遼陽支行經理＝楊德滋＝勃利支行經理＝王永豐＝鄭家屯支行經理＝王倫＝双城支行經理＝劉定斌＝寧安支行經理＝劉性林＝寬甸支行經理＝范乃謙＝大石橋支行經理＝洪錫來＝昌圖城支行經理＝李鳴鑒＝五常支行經理＝陳相文＝鄭家店支行經理＝李顯富＝巴彥支行經理＝李世欽＝鞍山支行經理＝吳英＝納河支行經理＝王作賓＝依蘭支行經理＝高作楫＝法庫支行經理＝趙任長＝白支行經理＝殷宗森＝品一洲＝海支行經理＝同從賢＝北鎭支行經理＝楊照＝林河支行經理＝王德盛＝某務課長＝楊濤＝安東支行副經理＝松田要＝大連支行幇經理＝孫德安＝哈爾濱分行幇經理＝王寶勛＝牽天分行幇經理＝李士賓＝營口支行幇經理＝王晉卿＝山城鎭支行幇經理＝長谷川利作＝北安支行幇經理＝傅永昇＝通河支行幇經理＝成田政雄＝開通支行幇經理＝門崇奎＝支行幇經理＝守忠明＝水支行幇經理＝李憲文＝興農支行幇經理＝高惠新＝興京支行幇經理＝秦家珍＝青岡支行幇經理＝山長嶺支行幇經理＝李可泰＝來支行幇經理＝趙純＝平支行幇經理＝川嶋繁造＝公主嶺支行幇經理＝郭葆濂＝蓋支行幇經理＝松尾信行＝赤峰支行幇經理＝長島肇＝一札蘭屯行幇經理＝茨木恒寛＝圖們支行幇經理＝松本陣三郎＝富錦文村止三郎＝寶清辦事處主任＝西海倫支行幇經理＝市川澄藏＝綏化支行幇經理＝劉鳳池＝佐治

商況

海外經濟電報 （二日 前場）

▲外國爲替

倫敦金塊	一六八志〇
倫敦銀塊	二三片六分五
同 先物	二三片六分五
紐育金塊	三五弗〇〇
紐育銀塊	三四仙四分三
米英爲替	四弗〇三仙〇〇
米日爲替	二三弗四七仙〇〇
米支爲替	五弗六七仙
英日爲替	一志二片二分一
英支爲替	四片〇〇
英佛爲替	—
米獨爲替	三九仙九五

▲紐育株式

スチール株	五二弗八分一
アナゴンダ株	二〇弗二分一

▲紐育棉花

現物	九仙九八
十月限	九仙二八
十二月限	九仙二八
一月限	九仙一九
三月限	九仙一八
五月限	九仙〇一
七月限	八仙八一

▲印棉

ブローチ	一七六留比二分一
オームラ	一七〇留比〇〇
ベンゴール	一三五留比二分一

各地株式市況

東京株式（短期）

	寄付	大引
新東	[illegible]	[illegible]
大新	[illegible]	[illegible]
鐘新	[illegible]	[illegible]
同紡	[illegible]	[illegible]
帝新	[illegible]	[illegible]
同新	[illegible]	[illegible]
郵船	[illegible]	[illegible]
日新	[illegible]	[illegible]
日石	[illegible]	[illegible]
日立	[illegible]	[illegible]
滿業	[illegible]	[illegible]
電工	[illegible]	[illegible]

大阪株式（短期）

	寄付	大引
東電	[illegible]	[illegible]
日滿	[illegible]	[illegible]
滿鐵	[illegible]	[illegible]
日新	[illegible]	[illegible]
日曹	[illegible]	[illegible]
大新	[illegible]	[illegible]
新鐘	[illegible]	[illegible]
帝紡	[illegible]	[illegible]
日新	[illegible]	[illegible]
滿疊	[illegible]	[illegible]
鐵船	[illegible]	[illegible]

大連株式（短期）

	寄付	大引
五品	[illegible]	[illegible]
大新	[illegible]	[illegible]
新東	[illegible]	[illegible]
鐘紡	[illegible]	[illegible]
同新	[illegible]	[illegible]
滿業	[illegible]	[illegible]
滿鐵	[illegible]	[illegible]
豆新	[illegible]	[illegible]
土木	[illegible]	[illegible]

各地商品市況

▲大阪綿布（八月限、九月限、十月限、十一月限、十二月限、一月限、二月限）[illegible]

▲大阪棉花（八月限、九月限、十月限、十一月限）[illegible]

▲大阪期米（當限、中限、先限）[illegible]

▲大阪人絹（當限、中限、先限）[illegible]

▲横濱生糸（當限、五月限、六月限、七月限、八月限、九月限、十月限、十一月限、十二月限、一月限、現物）[illegible]

金魚 酒

國策研究會では日本新政治體制に關する試案を決定、その大綱なるものを發表してゐるが全文を通じて先づ發見せられることは滿洲國の協和政治に非常にそつくりだといふことである▼曰く「自由主義的國家體制の止揚」曰く「自由主義的原則に立脚せる議會の多黨的代議士制の性格を止揚し自由に立脚せる議會の經濟組織を止揚し」曰く「官民一致の指導者原理を確立する」とある▼現滿洲國の立場が東亞の盟主なる日本に對し如何に強力なる推進性を發揮しつゝあるかといふことはこれで一目瞭然となつたがまだ滿洲國で解決されず過渡的苦悶のまゝにある姿をそのまゝ日本にぶつつけてゐるところが悄ない▼例へば「資本と營利の優位に立脚せる經濟組織並に經濟政策を止揚し」とあるが、かかることに依つて國內の資本主義的搾取性を排除し國家經濟の高度の發揚は可能であるとしてもだ▼金利の國際性と一國統制經濟との間に橫つてゐる根本的不盾をどうするかといふ問題があるぢやないか、これを解決するのは日本の責任だ▼パーターシステムに依る強力東亞ブロックの確立とゴールドの持つユダヤ的性格を否定することを先見の明とすべきであらう

腕づく半次 〔109〕

（禁上演映畫化） 中川雨之助 西正世志畫

荊棘の道

佐々影のお蔭で、また新たに二人まで賴もしさうな同情者ができたので、源內、勝馬の兩人は、どんなに喜んだか知れなかつた。盲龜の浮木と云はうか、何方を向いても、他人ばかりの今までの孤獨から、スッカリ救はれたのである。

『御厚意は千萬有難い。今後とも、どうか皆さんの御助勢を願ひ申す』

と、兩人は、幾度も禮を言つて、大した元氣で、現も角も宿屋へ戻つて行つた。

半次も、スッカリ兩人に同情した。

『自分も親分の仇、鹿倉陣十郎を討たねばならぬ身の上だ仇を討つ者の苦勞は、誰しも同じことだ』

と思つたのである。

だが、源內等の狙つてゐる敵、狭山鐵之助は、戀人お市と、倅十太郎を救つてくれてゐる大恩人とは、夢にも知らなかつた。

その大恩人とも知らず、源內等に加勢して、鐵之助を討たうとする半次は、またしても、宿命の荊棘の路へ、知らずに足を踏み入れようとするのであつた。

と、話は、橋場の浪人組の方へ飛んで、それと同じ日の午少し過ぎた頃。

その浪人組道場の玄關先へ

『御免ください』

と云つて、案内を求めたのは殺風景なこの道場には珍らしい、女客。

誰かと思つたらそれは火の玉のお源であつた。

若い者に、手土産の角樽を持たせ、今日はいつもの傳法作りでなく、黑縮緬の羽織ゾロリと、スッカリ改まつてはゐるが、しかしお源の仇っぽさ、美しさは、あたりを拂つて眩ゆかつた。

取次に出た若い門弟の一人が目の色を變へて、奧の陣十郎の居間へ飛込んで來た。

『先生、大變です。火の玉お源が乘り込んで參りました』

『騷々しい。火の玉お源が何んだ。道場へ引ッ張り込んで置けー』

と云つて、門弟を叱り飛ばしたものゝ、しかし、內心は、陣十郎もギヨッとしたのである。

女でこそあれ、火の玉お源の、侮り難い勢力を持つてゐることは知り切つてゐる。

『お籐のことか、竹の家の繩張のことか、或はまた、淺草奧山の香具師と浪人組の爭ひのことか、何方にしても、單てサ。姿や今日、先生の處へ道場破りに來やしませんよ。もちつと女客には女客らしく、もちつと垢拔けのした態度をしておくんなさいな』

いきなり、お源に痛い處を突ッ込まれて、陣十郎目をパチクリやつた。

身敵地に乘り込んで、乘るか反るか、話をつけようとするのだ、こいつ油斷がならないぞ」

と思つたものだから、殊更に道場へ通させた。

道場と云つても、久しく稽古なぞ、其方のけにしてゐるので、埃だらけ。火の氣の無い冷たい板の間へ座蒲團を敷いて、そこへ案內した。

そして先づ、

『相手を威嚇してやれ』

といふ魂膽から、陣十郎、居合せただけの浪人連中、門弟共を總動員して、頭數はザッと十五六人、そいつを全部、ズラリと道場へ繰り出させた

さうして置いて、自身は悠々と道場正面の、一段小高い處に現はれ、天晴れ道場の主人、天下の劍士を氣取つた。

『おほゝゝゝ、何ですねえ先生。そんな鹿爪らしい顏をし

祝町三丁目ノ三 羽牟眼科 電三四二五五

金曜 八月廿三日 戊戌 友引 八白 蕃 牛宿

東京・本郷・神誠館

● 一白の人 實力以上の大事に手出しすれば若難すべし 南と北と西が吉

● 二黑の人 一錢二錢を積むときは末遂に萬に達すべし 東と南と北が吉

● 三碧の人 四圍の情勢に妨げられ易き目身を低ふせよ 壬と東と西が吉

● 四綠の人 無理な勇氣を出すも決局は骨折損たるべし 巽と壬と乾が吉

● 五黃の人 遠大の志を持し近きより徐々と進むが吉し 東と南と北が吉

● 六白の人 物事萬端に運び行く但し奢は愼しむべし 千と巽と巳が吉

● 七赤の人 宿望の貫徹する日始業開店名弘め何れも吉 壬と巽と甲が吉

● 八白の人 無事なる如く見えても注意は怠るまじき日 東と丁と甲が吉

● 九紫の人 愼重に漸進するときは萬事可ならざる事なし 乾と巳と壬が吉

帝都キネマ 電②一四〇七五

ニュース		2•00	4•45	7•30
女の街	11•40	2•25	5•10	7•55
山神荒の遂虎	12•50	3•35	6•20	9•05 10•10

一週間下階迄廿七日より廿二日

次週 民族の祭典オリンピア第一部

新京キネマ 電②二〇六八

スカ	12•00	3•25	6•50
一錢の軍歌	12•21	3•46	7•11
二人の從軍	12•42	4•07	7•32
港水清	1•49	5•14	8•39 10•10

一均料金六十錢・廿二日迄・廿日より

港水清續 廿三日より

朝日座 電②三〇九六

ニュース		2•15	4•50	7•30
誘拐魔	12•00	2•37	5•14	7•50
犯罪博士	1•07	3•44	6•20	8•55 10•05

廿日より・廿二日まで・料金60セン

廿三日より 新妻よお願かに 鬼色金

豐樂劇場 電②一四四五

ニュース		12•45	3•02	5•29	8•11
短篇		1•02	3•19	5•46	7•16
蛇姬様	11•00	1•17	3•44	6•11	8•38 10•20

廿二日より廿七日まで 料金60セン

豫告 廿八日より 永遠の緣 境界線

銀座キネマ

ニュース		12•55	3•58	7•05
鶯鳴り若衆		12•0	4•23	7•20
突貫令孃		2•13	5•16	8•23
春雨宿場	12•00	3•03	6•06	9•13 10•03

廿日より廿二日まで 料金五〇セン均一

次週廿三日封切 銀嶺総統 千里の花嫁（三千里を訪ねて）

長春座 電②五七六六

ニュース	1•04	4•11	7•18
暖情部隊	1•24	4•31	7•48
女性の勝ひ	11•40	2•17	5•57	9•11 10•30

廿二日廿三日・料金五十錢

廿四日より オール愛染かつら

東寶久々の浪曲映畫

虎造の荒神山

主演 黑川彌太郎 山根壽子

演出 青柳信雄

特別出演 廣澤虎造

皆様、愈々今日からです

銃後を守る 貴女に捧ぐ この一篇

街の子

主演 原節子

共演 大澤平八郎 川村貴子 今井正 演出

帝都キネマ

草縄 製造卸 小賣商 石井洋行 新京 大經路四三 電話②五七〇二番

厚生會館 電②五六〇七 廿五日午後六時より 和樂演奏會

味覚に氣分よし店 割烹 ひろや 銀座新通

牛乳は

全滿に誇る 新京ミルクプラント へ

（御見舞品に牛乳券を御利用下さい）

支配人 獸醫 柳川吉美

電話②二八五七番

前篇から完結篇まで全巻改輯總割引版の一擧上映！

24日封切

オール愛染かつら 改輯篇

監督 野村浩將

田中絹代 上原謙 高杉早苗 桑野通子 水戶光子

長春座

待望 愈々廿三日封切

上山草人の

娘尋ねて三千里

たつた一枚の寫眞を手懸りに ポハイの源さんが娘をたづねて 風まかせ新興大泉が誇らかに棒ぐ明朗傑作篇！

（共演）山口勇・姬路みゆき 若原雅夫

（演出）沼波功雄 （脚本）小出英男

涙と笑ひの親心突撃行

これぞ世紀最大の聖愛繪卷だ 血涙も綴る白衣の天使が從軍行!!

（原作）大嶽康子

病院船

妙齡花の如き女性達が眞紅の十字のもと祖國と人類に青春を捧げつくした崇高なる姿よ！

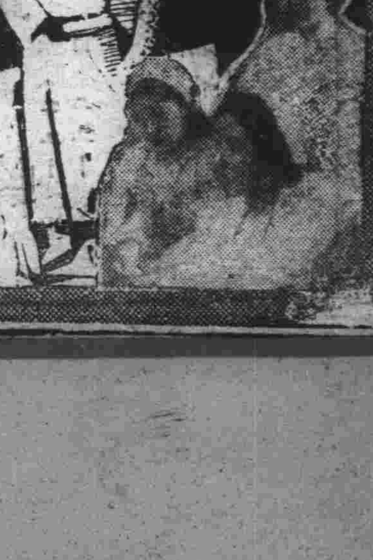

（構成）今村貞雄 （脚本）陶山密 （撮影）青島順一郎

新興東京文化映畫部製作

誰しもが一度は子供時代の童心をゆすぶる夢幻的な世界！ 新興京都の新企劃お伽噺映畫

花咲爺

葛木香一・荒木忍・三保敦美 市川男女之助（特別演出）

共演 寺門靜吉 演出

銀座キネマ 壹圓均一

新京日日新聞
朝刊
【本紙朝夕刊八頁】
定價 一ヶ月一圓 本紙五錢
郵稅 一ヶ月十五錢
廣告料 普通一行一圓五十錢 特別同二圓五十錢
發行所 新京永樂町西四ノ一 新京日日新聞社
電（三）三二〇五番
發行人 十河榮忠
編輯人 和波薰
印刷人 水越內之介

米も結局は參戰か
對英援助强化論擡頭

【ニューヨーク廿一日發國通】西半球の英海空軍基地租借、對英驅逐艦讓渡、米加防同防衞協定と米國の對英接近はますます濃化してゐるが、これらの問題に關し米國側當局は依然として言明を避けてをり兩國の提携が果してどの程度まで進んでゐるものかは未だ明確を缺いてゐる、しかし消息筋では英米間の取引は既に完了し米國は對英援助にまで進んでゐるとみてをり、U・Pワシントン電は

議會方面でも英米協定は既に細目折衝にまで進んでゐるが、たゞ今回の大統領選擧戰を控へて對英援助行過ぎの非難を避けんとする考慮から發表を見合せてゐるのだと觀測してゐる

旨傳へてゐる、しかして米國内一般の輿論についてみれば孤立派は依然として英米接近に猛烈に反對してゐるが、その他には大統領が獨斷で外交折衝を進めて行くことに對する警告的非難がある位で總體に對英援助を是認する傾向が強く、それも單なる親英感情からでなく英米の利害共通の認識から出發する對英援助强化論が急速に擡頭しつゝある、かゝる形勢に乘じて英國側は早くも英米合作によるアングロサクソン共同國家體制論を持出してあらゆる手段を盡して米國の參戰誘導を策してゐることは明白で、米國の輿論もかゝる働きかけに對して漸次批判の餘地を失はんとしてゐることは深甚の注意をもつてみられてゐる

軍事同盟說有力
中立國筋でも肯定

【ロンドン二十一日發國通】二十日上下兩院におけるイギリス政府首腦の言明によつてイギリスの對米接近說が愈よ明らかとなつたが、二十一日當地消息筋はイギリス政府はアメリカとの間に既に軍事同盟を企圖してゐるとの見解が行はれてをり

共同防衞策に關して目下米、加兩國間に進行中の會談はアメリカとの完全なる軍事同盟を實現せんとするイギリス側の努力に對しその端緒となるものであると觀測してゐる一方中立國外交官筋も右說を肯定し

英米兩國とも今や世界の何處にも他に友邦を有たない實情であるから、恐らく相助けて現在不利な狀態の打開を策するのだ

と觀測を洩らしてをり、更に一消息通の如きは

この英米軍事同盟はカナダを始めとして西半球のイギリス屬領の防衞策を包含するに止めず、歐洲戰爭が終了した場合共通の極東政策を確立する根據とするべきものである

これに關聯して傳へられるところによれば、目下進行中の米加交渉は既にイギリス海軍が失はれた場合を假想しアメリカ海岸は勿論、南アラスカのシトカまたは北アラスカ基地よりする太平洋の空中防衞策について協議するに至つたといはれる

米國務省では否定
兩島米租借は誤報

【ワシントン廿一日發國通】ロンドンからの報道によれば英國政府はカナダの防衞ならびに戰後の對極東共同策を含む英米軍事同盟の締結を企圖してゐると傳へられるが國務省當局は廿一日かゝる報道は全然關知せずと之を否定した

【ワシントン廿一日發國通】米國政府が英國から太平洋上のカントン、エンダベリー兩島を五十年間租借したとの報道に關しウエルズ國務長官代理は廿一日の定例會見において之を正式に否定し左の如く言明した

米國政府が南太平洋の英領カントン、エンダベリー兩島を空軍基地に使用するため向ふ五十年間租借することに決したとのロンドン報道は全然謬謬である、右兩島については英米兩國の共同管理を規定した一九三九年四月の協定以來何等の變更はない、又太平洋上のその他の島嶼に關して英國政府と交渉してゐるとの說も事實無根である、カントン、エンダベリー兩島の歸屬については未だ英米兩國政府の意見が一致せず結局一九三九年四月の協定で英米兩國の共同管理の下になつたものである

駐哈獨領事

本國政府勤務となつた前駐哈ドイツ領事ヨアヒム・シユルツエ氏の後任はアウグスト・トンシヤツプ氏に決定、近く着任することとなつた

高級清酒 滿洲櫻（マンシウサクラ）

商工業者自興せよ
道義經濟を確立（商工公會總會）

全滿商工公會總會第二日は午前九時開會、武部總務長官が特に臨場、約三十分に亘り新任挨拶を述べ今後の滿洲國の動向はこれ迄以上に不可分關係が强化されるであらうと一場の訓辭を行ひ、次いで議案審議に移り

一、第八號議案沿海漁業振興に關する件（安東商工公會提出）を上程

國內水產業の開發を圖る要あるも、現下の國內水產業の實情は康德五年四月の產業部訓令六十八號によりトロール漁業を禁止されあり政府は須らくかゝる訓令を撤廢し之に代はる他漁業奬勵金の交付或は漁業會社の設立を考慮されたい

と提案理由を說明、可決確定

一、第九號議案價格是正の件を上程

適正收買價格の決定は農民生活を左右するが故に實情を調査の後決定の要あり

と奉天商工公會長の提案說明あつて可決

一、第十號議案　道義經濟運動に關する件

滿洲國における商工業者の自興を促し、道義世界建設に邁進しつゝある滿洲國の中心的推進力たらんことを期する

旨の說明あり、滿場異議なく承認、可決確定、これが運動の展開方策については別途商工公會聯合會において研究することゝし、三日間に亘る議案審議を全部終了、議長正午休憩を宣した

商況（二十二日後場）

各地株式市況

▲東京株式（短期）

	寄付	大引
新東	[illegible]	[illegible]
鐘紡	[illegible]	[illegible]
東新	[illegible]	[illegible]
日產	[illegible]	[illegible]
日石	[illegible]	[illegible]
郵船	[illegible]	[illegible]
日立	[illegible]	[illegible]
滿洲	[illegible]	[illegible]
日電	[illegible]	[illegible]
東電	[illegible]	[illegible]
日鐵	[illegible]	[illegible]

▲大阪株式（短期）

	寄付	大引
大新	[illegible]	[illegible]
帝人	[illegible]	[illegible]
同新	[illegible]	[illegible]
鐘紡	[illegible]	[illegible]
郵船	[illegible]	[illegible]
商船	[illegible]	[illegible]

▲大連株式（短期）

	寄付	大引
五品	[illegible]	[illegible]
大新	[illegible]	[illegible]
滿東	[illegible]	[illegible]
鐘紡	[illegible]	[illegible]
同新	[illegible]	[illegible]
滿鐵	[illegible]	[illegible]
豆新	[illegible]	[illegible]
土木	[illegible]	[illegible]

遙か大西洋上へ
獨軍の空爆圈擴大

【ベルリン廿一日發國通】ドイツ爆擊隊は廿一日アイルランド北方及び西方遙かの大西洋上でイギリス商船を爆擊したが、この遠洋空襲につきDNB通信社は廿一日次の如く發表した

廿一日我が空軍の遠洋爆擊を受けたイギリス商船はアメリカから食糧品を滿載しリバプールに向ふべくアイルランド北方海上を航行中の船の中二隻であつた、これら商船の中二隻はアイルランド海岸を距る西方二百哩の海上において、又他の一隻は同トーリー島（アイルランド北方）西北百八十キロの海上において爆擊されてをり、この爆擊はドイツ空軍の爆擊圈が如何に長大なものであるかを如實に示すとともに給船爆擊が單にイギリス沿岸附近のみならず、今や大西洋上の遙か海上まで延長された事を示すものである

英內閣改造せん

【ニューヨーク二十一日發國通】二十一日のA・Pロンドン電が英政界消息通の觀測として報道するところによれば、チヤーチル首相は目下內閣改造を考慮してをり近く實現するのではないかと見られてゐる、而して內閣改造によつて退陣を豫想される閣僚はチエンバレン樞相、ハリフアツクス外相、ウツド藏相、ダフクーパー宣傳相等とみられ、更迭理由は英國の戰爭遂行に對し閣僚として充分な手腕を發揮し得なかつたためであるといはれてゐる

陸相、首相會見

【東京發國通】東條陸相は廿二日正午首相官邸において近衞首相と會見、日支國交調整交渉の經過ならびに事變處理に關して報告、引續き南方問題その他當面の重要問題に關し意見の交換を行つた

新體制確立に邁進
全閣僚準備委員に就任

【東京發國通】新體制準備委員會は廿二日富田書記官長の手によつて開催されたが、準備委員就任交渉工作は順調に進展し、新體制に關する近衞聲明案及び準備委員等に關する件は廿三日の定例閣議で諒解を求め得る段取りとなれば、近衞首相は同閣議席上新體制確立に關する基本理念及び右內容を詳細に說明報告するとともに自ら準備委員長に就任する確固たる信念を披瀝しその諒解を求め東條陸相、吉田海相の軍部大臣をはじめ各閣僚全部が揃つてその委員に任じ新體制確立への挺身實踐を要請することになつてゐる、かくて政府側としては近衞首相以下全閣僚が一致して新體制準備委員となり政府が如何に新體制確立に熾烈にして强固なる決意を有してゐるかを國民の前に明確化することになるわけで、全閣僚の準備委員就任によりその委員數は當初の豫定より增員され卅名以上を擁する大委員會となる筈である

民間委員顏觸れ

【東京發國通】新體制準備委員會は近衞首相及側近者の準備工作が順調に進捗すれば愈よ二十四日を以て結成到底、その第一回準備委員會が開催されるが委員長は近衞首相、政府側委員は全閣僚、民間側委員は政、財、學、農村、言論等の各界各層における有能達識の代表的人物にして而も背後に强力なる政治力を持つものを以てこれに充てるわけであるが、現在民間側準備委員として確定的の人材は

一、政界方面よりは舊政黨總裁級をとらず活動的にして幹部級のものよりこれを簡拔することとし、例へば櫻內幸雄、前田米藏、岡田忠彥、永井柳太郎、三輪壽壯の諸氏

一、財界方面よりは池田、鄉兩氏の如き所謂大物をとらず井坂孝、津田信吾、栗本勇之助、八田嘉明等の諸氏

一、言論界よりは古野伊之助、緒方竹虎、高石眞五郎、正力松太郎等の諸氏

一、農村方面よりは有馬賴寧、千石興太郎等の諸氏

一、その他の方面よりは末次信正、葛生能久、白鳥敏夫等の諸氏

新體制への人物の動き

【東京發國通】近衞首相に對し民政黨の解黨趣意書並びに新政治體制確立に對する要望を傳へるため舊民政黨の懷係一大麻唯男、櫻井兵五郎の三代表は廿二日午前十時首相官邸において近衞首相と會見した

【東京發國通】新體制同志會の赤松、小山兩氏は廿二日午前十一時首相官邸に近衞首相を訪問、新體制問題に關し懇談し正午辭去した

【東京發國通】後藤隆之助氏は廿二日午後一時半有馬賴寧伯を產組會館に訪問、一兩日中に發足することとなつた新體制問題に關し協議し同二時半辭去した

海鷲援蔣寧波ルート攻擊

【上海廿二日發國通】支那方面艦隊報道部八月二十二日午後四時發表＝海軍航空部隊の精鋭は廿一日午後約七時間にわたり援蔣寧波ルートを逐次攻擊し左の如き甚大なる戰果を收めたり

一、義烏東方二粁にある寧波義烏間幹線道路をつなぐ大橋梁を直擊彈により爆破切斷せり

二、右橋梁に向け運行中のドラム罐滿載の敵軍用自動車三輛を擊碎炎上せしめたり

三、義烏驛附近の松林中に新設せる敵軍用倉庫十二棟を發見これに對し果敢なる低空銃爆擊を加へ內一棟は貯油庫らしく爆發とゝもに炎上し猛火の天に冲するを認めたり

四、右松林中に隱匿しありし約百個に及ぶドラム罐を銃爆擊し甚大なる損害を與へたり

五、金華驛附近に待避中の敵貨物列車を攻擊し貨車二輛を爆破炎上せしめたり

六、金華縣附近の敵高射機關銃陣地に必中彈を浴びせこれを粉碎せり

七、蘭谿驛においてガソリン貯藏車群を爆擊し內二輛を爆破引火せしめ附近一帶火の海と化せしめたり

八、蘭谿の敵荷揚場および倉庫二棟に必中彈を與へ完全に破壞せり

九、蘭谿および衢縣附近クリークを航行せる敵小型輸送船團を銃擊し多大の損害を與へたり

各國大公使に歸朝命令發す
外交刷新始まる

【東京發國通】松岡外相は就任以來外交刷新の第一前提たる外交陣營の刷新强化につき銳意考究を重ね大橋次官心得との間に愼重人選中であつたが廿二日左記の各國駐劄大公使および總領事に對し歸朝命令を發した、なほこのほか數名の大公使には適當な時期にさらに歸朝命令を發するはずである、今回の大量歸朝命令に伴ひ本省局部長級の殆どすべては海外轉出をみることとなつてをりこれら人事は一週間以內に發表されるはずで外務省未曾有の大異動として極めて注目される

◇大使　米國堀內謙介、トルコ武富敏彥、無任所支那駐在堀田正昭、ブラジ桑島主計、フンラス澤田廉三

◇公使　メキシコ越田佐一郎、スペイン橫山正幸、カナダ富井周、南阿聯邦岡田兼一、アフガニスタン守屋和郎、ペルー北田正元、ハンガリー井上庚二郎、アルゼンチン內山岩太郎、フインランド松下裕次郎、ルーマニア宮崎勝太郎、チリー鹽崎觀三、コロンビア坂根準三、ヴエネズエラ山形淸、ラトヴイア大鷹正次郎、エヂプト宇佐美珍彥、パナマ水澤孝策、ブルガリア蜂谷輝雄イラク隈補闕

◇參事官　支那駐井啓之助、英國岡本季正、ソ聯邦七田基玄、ブラジル佐藤庄四郎、滿洲三浦武美

◇總領事　ニユーヨーク若杉要、サンフランシスコ佐藤敏人、カルカツタ若松虎雄、マニラ吉田丹一郎、シカゴ藏野弘、浦潮宮川船夫、プラーグ市毛孝三、ハンブルグ川村博、ウエリントン鶴間豐吉、ホノルル群司喜一、ロンドン內田淸

農產物蒐貨配給方策成る
參議府會議通過

政府は昨年度より大豆、小麥米その他主要農產の價格安定配給の圓滑及び輸出確保とを目的として農產物の統制を企圖し、特產專管法、主要糧穀統制法、小麥du專賣法を制定公布するとともに特產專管公社、糧穀會社、糧穀管理會社等を設立して統制實施に着手したところ初めての試みであつたことと準備不足のため實行途上に各種不測の支障と手違ひを生じ農產物の出廻り遲滯ならびに闇相場の現出等と不測の事態を惹起して統制は一大難關に乘上げたるの感があり、これが善後策並に今後における統制方法の再編成が必要視されてゐたが、新穀出廻期を控へて愈よ政府當局の態度決定が要請されるに至つたので、政府は興農部、經濟部、企劃處を中心に糧穀特殊會社、合作社側とも連絡の上、慎重對策を考究した結果、統制を强化確立することに方針を決定、左の通り各對策要綱案を去る十七日の十一省次長會議に於て檢討を加へた上、十九日の國務院會議に上程可決、廿二日の參議府會議に通過を見た

一、農產物蒐貨配給對策要綱
一、農產特產物の蒐荷及配給要綱
一、主要糧穀統制强化策要綱
一、糧穀收買量に配給方法
一、米穀管理制度强化方策要綱
一、小麥統制法强化方策要綱

かくて右統制强化方策は愈よ近く諸般の手續きと準備とを完了して新穀出廻期たる十月一日より實施されることゝなつたが、重大な世界的新事態に際して滿洲國の國運をもトすべきものとしてその方策內容及び實施後の成行きが注目される

統制を强化
注目される內容

廿二日の參議府會議を通過し十月一日より實施される農產物統制强化方策は各方面より其の內容を注目されてゐるが統制强化の要點は左の如きものである

一、糧穀に於いて從來の品目に加へ新たに農家經濟上密接な關係を持つ大麥、燕麥、蕎麥、小豆、綠豆、豌豆、同加工品をそれぞれ統制品目に追加した、從來の特產三品に油料子實（落花生、蘇子、胡麻、大麻子、小麻子、棉實、亞麻仁、日葵青豆及同加工品）を統制品目中に追加した

二、蒐貨部門の改正（イ）屯單位による可及的正確な收穫量調查を早急簡便に實施す（ロ）市縣旗街村に農家生產消費委員會を設置するとともに合作社、交易場を整備す（ハ）流制農產物はすべて交易場を通ぜしむ（ニ）交易場の取引價格は各統制機關の公定收買價格を基準とす（ホ）既存の蒐荷機關は從來の流通經路に從ひ活用すそのため市縣旗の區域殊に地場糧棧の組合を結成せしめ交易場における買入をなし得るものを右組合員に限定す（ヘ）糧棧の買付た農產物は地場消費に充てるものを除きすべて統制蒐荷機關に賣却せしむ（ト）糧穀はすべて糧穀會社の委任糧穀制度を採用することゝし（チ）油房業を統制することゝしその生產物たる豆粕は原則として專管公社が收買する

獨機と戰ふ英艦隊

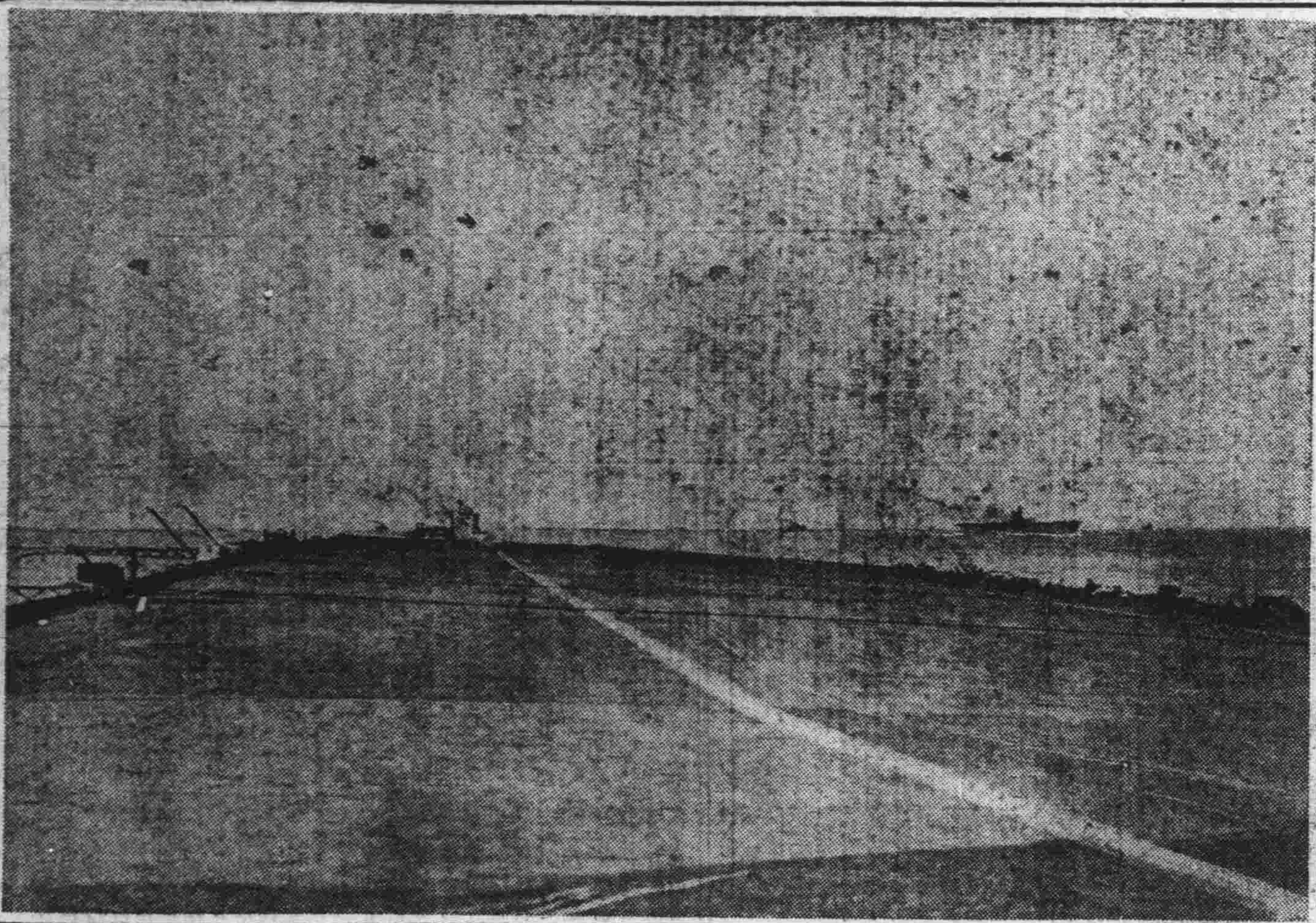

獨機の空襲に際し高射砲の火蓋を切つた英國艦隊、手前は航空母艦

司法官辭令

大阪地方裁判所判事　小石壽夫
任審判官敍薦任三等
補新京高等法院審判官
兼新京地方法院審判官　神戶區裁判所檢事　坂井文七郎
任檢察官敍薦任一等
補新京高等檢察廳檢察官
兼新京地方檢察廳檢察官　東京區裁判所檢事　畠中二郎
任檢察官敍薦任二等
補奉天地方檢察廳檢察官
兼奉天區檢察廳檢察官　京都區裁判所檢事　加藤正郎
任檢察官敍薦任二等
補哈爾濱地方檢察廳檢察官
兼哈爾濱區檢察廳檢察官
（八月十八日附各通）

大藏辭令（廿二日）

日本銀行參與理事を命ず　兒玉謙次　明石照男

文部辭令（廿二日）

九大教授　寺野寬二
滿洲國へ出張を命ず

トロツキー

【メキシコ廿一日發國通】廿日暴漢の襲擊を受け重傷を負つた亡命革命家レオン・トロツキーは二十一日遂に死去した、享年六十三

新京賽馬
國立新京競馬場
電二一九〇七
二五七九八
廿四日（土）
廿五日（日）
廿六日（月）
卅日（金）
卅一日（土）
九月一日（日）
七日（土）
八日（日）
晴雨に不拘擧行

人事往來

△片桐英郎氏（京都帝大敎授）二十二日來京ヤマトホテル
△仲恒三郎氏（朝鮮會社員）同大都ホテル
△川原壯之進氏（東京敎員）同
△辻兼吉氏（奉天眞田水道工務所）同
△竹林小三郎氏（鮫河滿林社員）同帝都ホテル
△河原畑武次氏（電々社員）同
△森謙吉氏（西安諸會員）同
△宇佐美彌氏（奉天滿昌公司）同
△三浦四郎氏（奉天交通部）同
△鄉澤德太郎氏（早川金屬鑛業取締）同松屋ホテル
△上野友藏氏（大連滿鐵社員）同
△水谷唯芳氏（大連義昌無線）同
△松野源司氏（奉天滿昌公司）同
△吉村繁男氏（奉天商工公會）同三國ホテル
△高田卯三郎氏（哈爾濱隆國鑛業）同
△吉野益藏氏（牡丹江吉野公司主）同
△中村太郎氏（大連福昌公司社員）同
△佐藤鍵次郎氏（牡丹江商工公會）同

避雷針

ミシシツピ河と共に流れんなどとチヤーチルなどといふ男中々にうまいことを言ふ、又、同じ太平洋に旭日と共に南十字星輝かんなど、國破れんとして哀詩の如くにも響く▼ひとつこの際、松岡外相らにも世界の舊體制を震撼さすやうな雄辯を揮つて貰ひたいところだ▼トロツキーつひに襲はれて死んだ、安樂な死など本人が豫想もしてゐなかつただらう、晩年の悲運は甚しかつたやうだがとも角大きく動いて來た男ではあつた、支那にさへその亞流を生んだほどに▼その永久革命論など、もはやわれらの記憶に薄れてゐるが、今のソ聯首腦部にとつて目の上の瘤の感じはあつたであらう、プラウダあたり何と言つて彼を葬るとか▼遠いメキシコの在住人物こゝに一人姿を消し、大變動の世界の禍のみがあの地方一帶をも包んで居る

社會資合事商德三
機械諸工事並罐製一般
水排給生衞氣換房煖冷
裝置工事鑄物設計施工
工事
機械土子
作及粘土
工瓦用料
並煉線材
具火氣配建築
工耐電一般
販賣
本店　新京特別市淸明街二〇二　電⑥六二〇七三八五
支店　奉天市大和區藤浪町六　電⑨七九七〇

通學用に御利用下さい
自轉車小賣
東京宮田製・堅牢實用車 アサヒ號自轉車
名古屋岡本製・輕くて丈夫な ノーリツ號自轉車
優美・輕快・紳士乘用車 ラーヂ號自轉車
▲土工運搬用リヤカー
卸部　各種自轉車並に附屬品直輸入
小型自動車部
ダイハツ號自動三輪車
キヤブトン號自動自轉車
學用自轉車は特に勉强致します
サイドカー・ハーレー
ダツトサン箱型トラツク
中古品あり
外交員募集　但日本內地人
同和商會
新京八島通二四
電話③三〇六五 六五六二

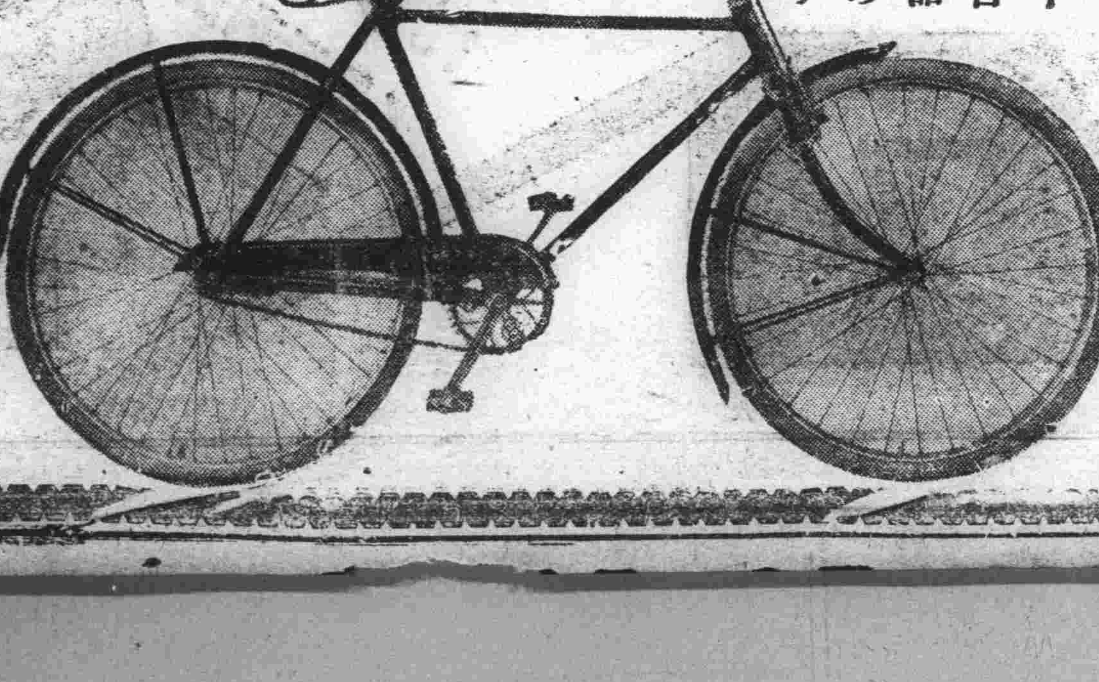

文化

科學振興と滿洲國（一）

石川仙太郎

近代人の生活が複雜になるにつれ發明考案品の種類は次第に增加して來る。濱の眞砂は盡きるとも、いつの世にも盡きないのはその時代々々に適應性を持つた發明品の數々である。發明はその時代の社會性から生れ從つて逆に、その時代の社會性を反映してゐるともいへよう。稀には蒸氣機關のやうに極めて偶然的な動機から生れることもないではないがやつぱり所謂「必要なものは存在を欲する」との命題に從つてその社會性を肯定する方がピンと來るやうだ。

政治の新體制確立とともに日本では教學の刷新と並んで科學の振興が大きく浮び上らせた。諸外國と違つて謂はゞ行政力に缺けてゐた從來の日本の科學陣に政府自らが力瘤を入れだしたことは大いに注目されていゝ。獨逸の例を引用して今更科學振興の必要を喋々するまでもなく、近代國家らしく世界に幅を利かせて乘り出さうとするには先づもつて科學振興の旗幟の一本位は是非とも押したてる必要がある。

このことは滿洲國にとつても全く同樣で、この際日本とともに新東亞建設の一環に參加せしめることこそ望ましいわが國の科學水準は未だ萌芽期を出ず、特に滿人間における科學への關心は決して深いとはいはれない。然しながらこれは新興國家としての傳統の淺さの然らしめる所以であつて、要は指導よろしきを得て國民の關心を集中せしめさへすれば、やがては科學の華を絢爛と咲き切はせる日も決して遠くはない。

とまれ、科學滿洲の第一步は既に逞しく踏み出されてゐる。先づ特許發明局の調べによる康德六年度の特許關係事業々績をみるに、鑛工業事業の急速なる發展を反映する著しい繁忙ぶりで、五年度に較べると出願、件數を國別に眺めれば日本が斷然リードして一萬七千二百四十一件、二位が科學の國獨逸の二千六百八十一件で動亂をよそに本場どころの貫祿をみせ、米國の四百六十四件がこれに續くが、四位は百四十一件で日獨には遙かに及ばぬとはいへ、わが滿洲國が占めてゐることは眞に賴もしき限りである。加ふるに逐年眼にみえて增加してゆく傾向にあるのは、文化の向上を示すバロメーターとして注目に値するものといへよう。

しかし滿人の申請で特許を得たものはまことに寥々たるものであり、また一面係官をアッといはす奇拔なものも尠くない。例へていへば理論上にも實驗上からも全く不可能とされ、世界何處の特許局でも絕對に受けつけないといはれる「永久に動く機械」を堂々運び入れるものや「これは拙者が粉骨碎身して天啓により發明した人間一切の運命を現はす圖表で御座る」との切口上もよろしく持ち出した大グラフを見事に却下されて自分の運命さへ判らない圖表であることを實證したもの等がそれで、滿系發明者の質的向上には今後大きく三段跳びの飛躍がありたいものである。

過去二、三年間における出願數に眼を轉じよう。康德三年度が五、七三五件、四年度は一四、六九四件、五年度は二一、八二五件で事變の勃發した四年度には急激に增えてゐるかと思ふと五年度は逆に物凄く轉落して約四分の一に減少し、六年度は上述の如く興味深い數字を示してゐる。

この波のうねりにも似た高低は康德三年に門戶開放や平等主義の劃期的な制度を採用したゝめ日本および諸外國からの移管特許がドツとばかりに押し寄せた文字通りの餘波であるが、戰時においては出願數が殆んど零にも近い低落ぶりを餘儀なくされるものであるにも拘らず、わが國の現狀は長期戰下になほ綽々の餘裕をみせてをりやがて平和の訪れる日には急テンポでその數を上昇せしめることを示唆するに餘りあるものがある。

このやうに繁昌々のわが發明界は、新資源の提供、或は生產力擴充に關する發明に全力を注ぎ、產業開發の第一線に飛躍しようとする傾向を辿つてゐるが、この長足の進步の生々しい跡を振り返ると曾つては發明を助成すべき特許審査が遲々として捗らないためさつぱり發明家の苦心が酬いられず、當局の發明獎勵と矛盾する結果を招來してゐたといふ發明家受難の時代があつたのである。

即ち特許發明局では康德三年六月滿洲國特許法の公布當時日本特許局の特許を受け、又は同特許局へ出願中のものに對しては優先的に審査をなす特例を設けたが、前者は一萬一千件、後者は三千件にも上つたものであり、兩衆六名の審査員によつて行はれた一萬件の審査には實に二ケ年有餘の年月を費してゐる。特許法公布後の商標ならびに意匠登錄および發明の特許出願は毎月三百件を下らず押寄せ形大な數に達し、その後もなほ發明の洪水はいつ處理されるとも知れないといふ狀態であつたが、結局人員數を増やして審査を急ぎ優秀な發明品にはどしどし特許を與へて企業化を促進させた當局の努力によつて六年の春に至りすつかり片づけられてからは、新しい申請に對しても本格的活動が開始された。ために從來早くて一ケ年以上もかゝつた審査もその後追々と短くなつて來てゐる。かういふ樣にして年々多くの發明家を世に送り出し、以てわが國の文化に貢獻しかも資源開發の大きな役割をなしてゐる滿洲發明協會は特許發明の外廓機關として考案の指導および工業所有權の發達保護を圖る目的のもとに創設されたもので康德四年八月より業務を開始してゐる。その事業の主なるものを擧ぐれば

一、發明を獎勵助長するための技術ならびに資金援助
一、工業と科學との連繫を圖るための資料蒐集
一、滿人間工業の勃興を促すための工作

等であるが、このほか優秀卓拔なる發明の濱出とその利用實施を獎勵して廣く一般市民の發明考案に關する認識の普及徹底に資せしめやうと五年度より毎年大連、奉天、新京の三大都市において展覽會を開催、大いに發明思想を叩き込む一方小學兒童の創作品展覽會も併せて行つてゐる、陳列品としては既に內地において發表され特許者で優秀作品として表彰されたものがあり、このほか地元滿洲化學、滿洲石油、滿洲曹達、中央試驗所をはじめ各會社において發明されたもの等が大量に出品されてゐる。

康德六年三月、第二回發明展覽會開催中に、優秀發明思想普及事業の一助として出品の一部を上聽に供したところ畏くも斯道御獎勵の思召しから供覽品の上納を御聽許あらせられ、つゞいて翌月には御下賜金の御沙汰を拜するなど偉大なる功績とゝもに輝かしい歷史をもつてゐる。

時事解説

近東の民族問題

獨逸と伊太利、それにソ聯、それ〴〵の利害の衝突する場面として近東地方が注目されてゐるが、その外に近東の民族問題にもわれらは注意する要があらう。

近東を中心としてアフリカ、ロシア、印度、極東に跨つて散在する回教徒は約二億四千萬と言はれるが、回教に在つて注目されるのは宗教と政治とが一體の關係を成してゐる事である。

回教を通じた民族國家の形成が近東のアラビア回教徒にとつては最高の目標になつてゐる。トルコ歷代のサルタンは回教主としてアラビア人を打つて一丸とする一大帝國建設に努力して來たが、この企畫は第一次大戰の結果オットマン王朝の崩壞とともに消滅した。そして近東は英佛の勢力によつて個々の獨立國、保護國、屬領、植民地等に分けられたが、それは回教徒の大同結を防止せんとしたものであつた。

爾來四半世紀、支配勢力の壓迫に抗してパレスチナ、シリアその他アラビア各地に熾烈な民族運動が流血の中に續けられて來たが、第二次大戰に伴ふ英國の後退は、この歷史的運動に拍車をかけるであらう。すでにその運動は表面化しつゝある。そしてそれが全面的に烽火をあげた場合、印度、極東、ロシア、アフリカの回教徒がいかなる反應を示すかも注意を要する所である。（山口愼一）

上海だより

餘りにも傍若無人なテロ團の橫行を見るに見かねた上海領事團のお歴々が、今更のやうに「テロ行爲防遏に關する決議」を採擇したのは八月二日の第二回領事團會議だつたが、而も吳越同舟の會議が、やれ面子だの、威嚴だのと、僅か一片の決議を可決するのに四時間もかけて揉合つてゐる間に、租界の街頭では三つの血腥いテロ事件が造作もなく行はれてゐた

◇…………◇

一つは在上海白系ロシア人協會會長で上海ロシア人切つての顏役、帝政ロシア時代には上海領事を勤めたといふメッラー氏の射殺事件で、後の二つは重慶テロ分子の暗殺事件である。この三つのテロ事件は何れも午前九時頃同時に白晝堂々と往來の雜踏の中で行はれたもので、勿論犯人は例によつて絕對に逮捕されない事件である。一體上海のテロ事件で犯人が逮捕されたといふ事はめつたに無い。工部局にしろ佛租界工董局にしろ、犯人逮捕に努力してゐるかどうかさへ疑はしい。中には犯人を或はテロ團を何等かの政治的目的のために保護してゐるといふ世界無比の警察さへあるのだから、犯人檢擧が珍らしいといふ事も思ひ半ばに過ぎよう。氣の毒だが暗殺された人達は殺され損といふのが今の租界の治安狀態である。毎日の新聞は朝に夕にテロ事件のうちでも大物だけを報道して、新聞の立場から事件の原因を探索してゐる

◇…………◇

だが租界を根城に重慶の特務工作隊が兇暴の限りを盡してゐた時代は既に去つてしまつた。それは和平建國運動が力強く生長したからであり一面には歐洲戰における民主主義陣營の敗退が租界の第三國勢力に響いてゐるからである。だからと云つて重慶テロ分子の暗躍が中絕した譯ではなく重慶側の特務工作もそれほど甘いものではない

◇…………◇

ただ新らしい現象として和平建國運動の陣容ーと云ひ得るかどうかは問題であるがーに同情的立場を持つ新しい青年運動が租界を中心として擡頭し今では重慶テロ團と堂々對抗し得る勢力に迄實力を備へて來たことである。それに國民政府が去る七月租界內の反汪分子八十七名の逮捕令を出し租界の抗日反汪分子撲滅に積極的に乘り出したので問題は否應なしに尖鋭化する一方となつた。國民政府にしてみれば和平建國運動のスタート以來曾仲鳴、穆時英以下多數の同志を重慶テロの兇彈に失つてゐるのであるから重慶テロ分子の撲滅に對しては悲壯なものがあり我々の豫想以上の眞剣さを持つてゐることは云ふまでもない

◇…………◇

最近の租界の混亂はかうした政治的背景をもつて闘はれつゝある二つの運動の所產であるから領事團會議の決議が一片の反古となるのは火を見るよりも明らかである。重慶の孤島と呼ばれた上海租界も今日では抗戰と和平建國の二つの運動が支那の運命を決する激しい鬪爭に鎬を削る尖端的舞台と化してゐる。舞台は更に血みどろとなるかも知れない。すべては新らしい支那建設の指標の前に演ぜられる一場面である（K）

將軍塚　通化省輯安は二千年前高句麗が二百餘年間都せる土地にして古蹟多く將軍塚は吉子山の山麓に接する高地にあり花崗石七重方壇の石塚にして高さ四十尺、王陵にして今日尚完全なる形を具へて他の崩潰せる此の種石塚の標本として代表的存在である

綠地帶

戲曲流行の兆

近來日本で戲曲流行の兆があるのは、注目される一事象である。戰時には小說が盛んに讀まれる。小說と限らず戲曲の方にも眼を配りたくなる、さういふ事情もあるであらう。

また新劇が盛んになつてゐる。盛んになつてゐるといふより、お客が澤山來てゐると言ふべきであるかも知れない。とも角、さうした事情からも創作戲曲が要求されてゐるといふこともあらう。

戲曲にも色々あるのは當然だがその中で一種の時局あて込み式のものなども眼につく。しかしそんなもの（本質的な價値のないもの）はやがて淘汰されよう。

一方、精動などの仕事の關係で、素人向きの脚本などが提供されてゐるのも注目される。

しかし最も注意を要するのは、一種の心理劇といつたものが勢ひをもり返してゐることであらう。それは一概には言へないことであるが、果して今日の戲曲としてふさはしいものであるか否かといふことは先づ考へられる。

結局具體的に個々の作品について言ふ外ないが、ともあれ、戲曲流行の兆そのことは先づ喜んでよいことであらう。（御堀衛士）

話題片々（下）

營業停止

大場剛一

カフェーや料亭やらが一齊におキュウをすゑられた。赤玉や銀パレスが五日間でも停止するといふことは、遊野郎にはチト困つたことであると思ふ。あの二軒に吞吐される人間は一夜平均二三百人であつて、何んのためかワイ〳〵飲んでゐるのである。コックを通して食はれるものは殆どなく、その大部分はビールと酒であるから驚くのである。まあよくも飲めるものだと思ふ。

◇

斷因はビール一本を九十錢もムサボッテゐたといふ實例やら、規定外の女給をメチャメチャに抱へてゐた事、そして風紀がよくなかつた事等が揭げられてゐるが、ボラれた佐藤が案外平氣で、どうして停止されたのかネーとか、だネーと言つてゐるから、新京の飲み助共の財布は餘程タンマリ收入があると見られるのである。

ある馬鹿者は、カフェーが町の商品より高いのはあたり前だ、營業費や人件費がかゝるからネと計算してゐる奴もあつたが、結局はこれも親心を知らぬ放蕩息子といふよりは仕方がない、何んにしてもこれ等ドラ息子の巢を一先づ掃除をしてそれからドラ息子に出動停止をくらはさればこんな事件は鼠廻り式にいつ起きるか見當がつかないであらう。

◇

女給共の魅力に依つてウマクない、飲めもしないビールを無理して飲んでゐるとしたら、この惡い習慣を除かうとするには先づ女給商賣を停止することが一番いゝ方法であるのではないか？カフエーの氣分がいゝからとかバーやレストラントの氣分とかウマイことを言つてゐるが結局女給一ぱいに迷つてゐるオシロイや安物の香水やら浮いたレコード以外に氣分はないのである。それにあこがれ、そのイツトに引きずられてブラブラドラするのであるから如何に商賣とはいへ女給を排してボーイにしたらこんなカフエー商賣は誰れもやる奴はないと思ふのである。どこのカフエーでも如何に優い女給を手に入れるかゞ彼等の生命線の確保であつて遠く內地まで年に四五回往復して雇つて來るのである

◇

ビールや酒や料理を賣るのは第一の目的であらうが、なんと言つても女の魅力、慇懃に一切をまかしてふるといつてもいゝのがこの商賣であるのであるから、我々は女給停止を第一にやればすべては解決するのではないかと思はれる。

まあ當分の間、映畫館や、支那風呂や、木賃ホテルがドラ息子、不良女給の遊園地と化すことであらう。

それにしてもある人は、營業停止の根本原因は生活必需品配給會社にあると、變んな所に水を向けてゐる奴がゐた

配給してくれないので餘りドシ〳〵賣り出せないので制限して賣る樣にすると、お客はプレミアムをつけてもよいからとビールを奪ひ合ふことになり知らず〳〵にそれが相場になつてしまつたと、言つてゐたものがあつた。

◇

ガソリンがないので運轉手が闇を要求する。お客も當然と思つて高料金を支拂ふのであるから自然高いことになる。事實では片道代では走つてくれない、必ず往復料金を決めて乘ることになつてゐるといふことである。

◇

今の世の中に、多忙時代にそんなことはあたり前だと言ふ商賣人がある。いくら取締つてもお客の方であたり前だといつてしまつたのでは、何んにもならない。

困つたことになつたものだ。たつた五日位ではききめがない樣に思ふのである。二ケ月位の停止をやると從業員は轉業し始めるであらうし、女給はドシ〳〵相手方を見つけて圓滿な家庭を作るであらうし又借金の多いのはフミ倒して逃げてしまふであらう。そして營業主救濟の途として各會社が宿舍として莫大な金、即ち社員が飲みあるく一ヶ月の酒代をふくめて、買收してやれば營業主も大助かりといふ自然現象が生れて來るのではなからうか？

◇

たつた五日位であれば、これ幸ひと不名譽（？）ばん回のため、內容、設備の改善そして新エローサーヴィスの再訓練等に適當の休養となるのではないかといふことを恐れる。

なんと街の話題はつきないものである。

雜聞

國都觀光寫眞　一般から募集

激增する國都觀光客に寫眞を通して廣く國都の四季を紹介するとともに寫眞技術の向上を期すべくさきに新京觀光協會の肝煎りで誕生した新京觀光寫眞協會では廣く一般市民から觀光寫眞を募集してその入選作を來る九月十五日から二十一日まで寶山百貨店で開催される全滿觀光寫眞展覽會に出品し、また全協會員を總動員して來る二十五日及び九月一日の兩日モデルを用意し國都觀光の全コースをカメラ行脚する撮影會を開催いづれも全滿觀光寫眞展覽會に出品して國都の實情を紹介することゝなつた懸賞募集規定は次の通り

△締切＝九月十日△發表＝十三日△大きさ＝四つ切り寫眞は臺紙をつけず、裏面に畫題、住所、姓名を明記のこと△宛名＝新京觀光協會△賞＝入選作より特選、準特選を選定し入選者には賞狀、特選及び準特選者には賞品を授與す

お天氣博士迎へ氣象講演會

滿洲空務協會並に中央觀象臺では氣象學の泰斗藤原咲平博士、高橋浩一郎技師ら中央氣象臺のお歷々が滿洲視察のため來滿したのを機に來る二十五日午後三時から國防會館で「氣象講演會」を開催、特に滿洲における航空と氣象に關する講話を煩はして「空」への發足に意氣込む斯界の參考に供することゝなつた

今成覺禪師の宗教講演會

福井縣名刹孝顯寺住職今成覺禪師は興亞豆稈パルプ株式會社々員精神修養講習會に招聘され途中國都に來られる機會に協和會首都本部では講演を依賴、來る二十四日午後四時より康德會館裏修養會館にて宗教講演會を開催することとなつた、一般市民の來聽も歡迎する

書架

△滿洲映畫（八月號）　滿映演員紹介特輯號として日滿兩文で各演員についての紹介的評論を特輯してゐる（新京洪熙街六〇二、滿洲映畫協會內滿洲映畫發行所、三十錢）

△獨譯「內神」　櫻井忠溫少將の名作をシノチンゲル氏が獨譯したもの（東京京橋銀座一ノ六、世界公論社、非賣品）

△新京音樂院月報（九月號）　滿文祭「民謠的樂集問題」藤野陽志「樂記に於ける音樂觀」北小路功光「デイレッタンテイズム」藤田正三「樂人の人格と藝術とを語る」等（新京音樂院、十錢）

△漫畫滿洲（八月號）　「滿洲姑娘氣質」「青訓大會漫畫訪問記」の兩特輯がある（新京大同大街大興ビル內、漫畫滿洲同人社、二角五分）

△電々（八月號）　藤山一雄「大陸生活の合理化」山本義男「滿洲の地方病」「支那劇物語」「滿文欄」等（新京大同大街電々會社內、電々倶樂部、四十錢）

△茶經（五號）　茶道研究雜誌、各知名士の寄稿がある（廣島市宇品町七三四、百姓社、三十五錢）

△滿洲評論（八月十日號）　時評「輸入聯盟を繞る輸入配給統制の問題」「金はどうなるか」大木一郎「支那の物價構造と民衆生活」宮地文彥「東亞協同體の理念」等（大連、滿洲評論社、二十錢）

△實業之滿洲（八月號）　創刊五週年特輯である（大連市越後町二八、實業之滿洲社、五十錢）

△法律時報（八月號）　「滿洲國の外交」その他（大連市伏見町五四、法律時報社、二十錢）

△海軍週刊（二六八號）　（治安部調查課）

△英國の海賊性を衝く！（池田林儀著）　英の態度を論じたパンフレット（東京市京橋區銀座一ノ五、新聞合同通信社、三十錢）

△藥務改善資料（八月號）　「國防主義の積極的意義」「無駄排除の話」その他（滿洲藥能學班）

△滿洲讀書新報（八月號）　「雜誌統制問題」寬太郎「雜貨たより」その他書評等（大連市水明町一九、滿洲讀書同好會、二十錢）

皮膚泌尿　性病科
同仁医院
電②2605

內科　性病科
院長　槇吉治
槇医院
電②一五八〇　一九八
小兒科專門
醫學博士　槇精一

世紀の英雄（14）

番伸二
高田よしを畫

大陸少年（九）

誘拐源太郎に殺はれた純吉は？さうして坂口鐵は？

彼等の行く末を語る前に、今暫く再び情景を一轉して、大連の少年達についての話を進めていかなければならない。

そこは大連の大廣場から程近い、大連銀座の浪速町通りの裏側。

二人の新聞賣子が物陰に寄り添つて話してゐる。

「おれ、口惜しくて、しようがねえ」

と云つて泣きべそをかいてゐるのはチビのドンちゃんと云ふ新聞賣子で、大きい方はカイ太と云ふ

「本當に、さう云つたのか」

カイ太は顏が火のやうに熱くなるのを感じ乍ら何事か訊き返してゐた。

「言つた。それにお前はカイ太の子分だな、つて言つて三つひつぱたいたよ。ねえ兄貴、奪りにキングコングをやッつけておくれよ」

次第にドンちゃんは鼻聲になつて行く。

「ねえ、ヤツつけておくれよ」

「うーん」

とカイ太は生返事をしたきりいつものやうに張りきらないのだ。

「兄貴は怖いのかい？」

「さうぢやないんだ。今日は少し用があるんだ」

「なんの用が？」

と訊かれて默つてゐる。

カイ太のお母さんは永く病らつてゐるのだ寢込んでから今日は初めてのお母さんの誕生日なのでカイ太はお土產をもつて早く歸つて來ると約束したのだ

それに今朝お母さんが寢床の中から、

「カイ太や、あたしを喜ばしてくれるのはお土產も何も要らないのだよ、ただお前が喧嘩さへしてくれなければそれで滿足なのです。お前が出て行つた後お母さんはいつもいつも喧嘩して怪我でもして來やしないかとそればつかり心配なのです」

と念を押したのだ。

「今日は駄目だ。今日はどうしてもやれないのだ、明日にしてくれ。明日なら必ずキングコングをのしちまふから」

と言つたと思ふと、あつけにとられてゐるドンちゃんを殘して、さつさと姿を消してしまつた。

キングコングと呼ぶ仲間の少年が、新聞賣りの場所の事で、ドンちゃんを毆つたと云ふのである。

一番いい場處である、果實屋の前をカイ太とドンちんば貰つてゐるが、それがキングコングには癪だつた。

カイ太の母は永い病ひの床にあつた。

「お母さんを立派な先生にみせ、何處か空氣のいゝ所に轉地が出來るやう」

と、いつもカイ太は其の事だけを念じてゐた。

浪速町通りからカイ太の家へ行く道はにぎやかな大連銀座にしては暗かつた。でも口笛を吹いてカイ太の歩みは朗かだつた。懷にはお母さんによく利くと言はれた高い藥を持つてゐるし、一つ三錢の新鮮な生卵五つ、それに果實屋のお孃さんがそつとくれたりんごを二つ持つてゐるから。

生ビールは
ニユウシンキヨウ
晝間六時迄純喫茶サロン
東一條通銀座新道入口

急性慢性・外地感染
淋病に
日本最初の高分子化學療法劑活用！

毎日樂しい！

服用效果が目に見えて顯はれ、分泌物が止まり、疼痛が消え苦痛が去り、氣分爽快！

アルバジルは周知の如く、日本に於ける高分子化學療法劑の先驅的製品である。それ故に泌尿器科領域に及ぼせる影響は著しく、毎月の醫學雜誌は、各大學病院、各地大病院の治療室より發表される臨床治驗例を掲載し、淋疾及び化膿性諸疾患治療の劃期的な業績を報告した。

由來、治療藥に對する江湖の信頼は常に其の最初の製品に集まるものである。即ち、研究と實驗が十分に且つ凡ゆる方面から行はれる結果、その力價に安全な保證が與へられるからである。

アルバジルが治療界に多大の信頼を博する所以は、斯く幾多の保證と左の如き會て見ざる模範的な作用を有するがためである。

☆對症療法から病源の掃滅へ！

從來の藥物は、單に尿道粘膜に作用する菌に對し、表面的な殺菌作用を行ふに過ぎなかつたが爲めに、慢性淋疾の根治は殆ど不可能とされた。然るに――

アルバジルは之に反し、其の奏効は全く根原的な化學作用によるもので、內服せるものは腸內より吸收されて血液中に移行し直ちに體液と共に全組織內を循環し、深部病竈に浸潤、强力峻敏な化學作用を發揮する。されば、從來慢性淋疾の源と稱せられ、治療の手の及ばなかつた尿道側管、腺樣網狀細管等にも何等の抵抗も無く浸透し、分泌物、疼痛等の自覺症狀を極めて短期に消退せしめ、而も再發の懸念を與へない劃期的な新治療劑である。

☆效果の速度の標準線を確立！

大學、大病院の諸權威者によつて發表された幾多の文獻を綜合觀察すると、アルバジルの效果は大體左の如き治癒經過を辿ることが明らかにされ一般に標準とされてゐる。

三日間の內服にて――
一回二錠食後に服用し、一日六錠を三日間服用せしめる方法を、學術的に、一聯療法と稱せられる。アルバジルの內服により一聯療期間に淋菌陰性となるものは三〇―五〇％なりと稱せらる。

六日間の內服にて――
第一回の聯療法に於て、淋菌陰性とならざるものは引續き第二回の聯療を行ふことによつて五〇―七〇％の治癒成績を收め得ることが發表されてゐる。

九日間の內服にて――
頑固なる淋疾には屢々數回の聯療法を反覆するが、第三聯目の治療は第二回目を終了後、三―五日を休藥して施行する。本療法期に於ては七〇―九〇％の治療率が報告されてゐる。頑強の淋疾も聯療法の延長、服用法の變形等により良好なる治験が報告せられつゝある。

☆適應症　急性、慢性淋疾　中耳炎・扁桃腺炎・丹毒　蓄膿症・化膿性諸疾患

株式會社　山之內藥品商會　奉天市江海町三番地　電話④二七九〇番（北京・新京・大阪・東京）

二十錠・五円　百錠・廿一円

ALB 8/

ALBASIL

アルバジル錠

國民動員大會 打合せ

九月十八日から三日間に亘り國都新京において開催される興亞國民動員大會は十九日に第一回部長會議を開催本格的準備工作に着手したが廿一日には動員大會司令部を國防會館に設置したのを初め動員部は協和會中央本部、設備部は市公署建築科、接伴部は外務局、宣傳部は弘報處、警備部は首都警察、救護部は市公署保健科に夫々開設各部の準備に着手した而して司令部では廿二日午後二時より幕僚會議を開催して各部の部内編成、各部實施細部の計畫、各部豫算、實施準備日程等を協議した【寫眞は打合會】

機械化義勇隊 滿洲にも結成
學生隊來滿機に實現氣運

邊疆第一線の護りにつく皇軍勇士のお手傳ひのため夏季休暇を利用して十一日間軍用自動車の修理、物資輸送の大任にあたり學生らしい奉仕ぶりに多大の感謝をうけた大日本機械化義勇團派遣滿洲學生自動車勤勞奉仕隊一行早大（十一名）日大（五名）立教（五名）上智（三名）法政（一名）日本歯專（二名）同志大（二名）立命大（一名）ら東西大學選拔學生三十名は隊長濱淺政雄少將、石田主事らに引率され廿一日夜來京したが廿二日朝來關東軍、駐滿大使館、陸軍病院、交通部を歴訪、忠靈塔を參拜して護國の英靈に敬弔を捧げた

なほ二十三日は南嶺寬城子の戰跡に尊い聖戰のあとをしのび公主嶺に到り廿四日午前七時四十分同地發奉天大連經由一路歸國するが學生隊の來滿が齎した成果に鑑み將來夏冬二季に滿洲派遣を實現させるほか新京を本部とする滿洲機械化國防協會を設立、機械化義勇團を各地に結成させ日滿手をつなぐ民間機械化部隊の發展も計畫されるに到つた

麻袋詐取

二十二日午後三時頃東五條通三龍豐東事務子林（四四）方へ八島通四二福昌公司會賓係佐藤正雄と稱する者が訪れ麻袋二千二百五十枚（價格二千圓）を持ち去つたまゝ何時まで待つても其の代金を持つて來ないので始めて詐欺に掛つたことに氣づき驚いて中央通署に屆け出た、同署では直に各署に手配目下犯人嚴探中

長與博士來京

來る九月二日から北京に開催される東亞文化協會第四回調査會出席を兼ね滿洲の結核豫防事業並に一般文化視察のため來滿した軍事保護院顧問前東京帝大總長長與又郎博士は廿二日午後五時卅五分着あじあで來京し、四平街まで出迎への阿部衛生技術廠長ほか北滿の門戸國都入りしたばかりの東大生十二名や官民多數の出迎へを受けヤマトホテルに入つたが語る

新京に長春時代に訪歡の途二、三度通過したことがあるが餘程立派になつたことだらう、戰時下銃後國民の健康、特に結核豫防については眞剣に考へねばならぬ滿洲の結核が氣候の關係や生活様式の不備な點から内地に比して數字的に多いのは遺憾だ、何れにしても本で讀むだけでは本當の認識が得られぬのだから自分の眼で實情を見せて頂き、その對策について考慮したいと思つてゐる、なほ結核事業ばかりでなく新京を中心に哈爾濱や奉天、吉林等の文化視察をもしたいと考へてゐる

なほ氏は廿三日午前八時卅五分發列車で吉林へダム見學の日歸り旅行をなし、廿五日哈爾濱、廿七日奉天を視察したのち卅一日奉天發北京に向ふ

林博士來京 滿洲國親察の途にある前司法大臣林賴三郎博士は八月廿二日午後五時二十分着あじあで來京した

受難の道に感激の佳話
更生カフエー街の明暗二模様

國都歡樂街を吹きまくつた廢止の旋風はどこに行くのか、事態の成行に全市民の視聽が集まつてゐる、業界革新案はスタートを切つて時局の脚光を浴びて健全なる新體制への道を拓かんと眞摯な檢討が重ねられつゝあるが、その反面に脱税の不正行爲に對し當局は如何なる方針を以て臨まうとするのか、來るべき斷罪に業者の苦悶の表情が色濃く描き出されてゐる、明暗二筋道、それは歡樂街業者の現實の姿である、かうした岐路の上に圖らずも感激的佳話が生れ出た、以下はその二題である

業者の罪我が責任
敷島區長代つて謝罪
當局に窮狀吐露

【その一】國都歡樂街は好むと好まざるとに拘らず革新に向つて一路驀進しつゝあるが過般來業者の脱税行爲が當局の峻烈なるメスによつてその醜狀を白日下に暴露し次で來るべき懲役、追徴金、罰金、體刑のいづれが選ばれるかは業者の胸底から一日も離れ難い恐怖である、選ばれる刑罰の如何は文字通り業者の死活を制するものであり、不安に戰くその日その日の生活が續けられてゐる現狀であるが、この實情を靜觀しつゝあつた敷島區長寺中楠治、同副區長栗田正兩氏は見るに忍びずと乘り出した

即ち兩氏は「歡樂街の中心をなし業者を多數擁してゐる敷島區の區民として殆んど全業者に及んで、非國民的行爲が犯されたことは區長といふ公職に於て充分なる責任がある」とその責任を痛感しかつ公僕として區民の窮狀を緩和させたいとの溫い親心から二十二日午前中首都警察廳に田村副總監を、次いで新京稅捐局に池田局長を訪問し業者に代つて罪を陳謝すると共に事態の緩和に對し當局の一層の溫い親心を希望したのであつた

圖らずも兩氏の公僕精神に燃えた行動は折柄業界革新案協議中の新京カフエー組合臨時總會に傳へられ業者を一入感激せしめ兩氏と組合を代表する幹部との會見は午後二時ごろ記念公會堂の一室に於て行はれた、而して業者側より兩氏に對し感謝の辭と今後に對する更生の堅い誓ひがあり寺中區長から時局の重大性と業界の速かなる革新を要望、今後共に第一線國都市民として、また區民として敢然と進むべくしつかり手を握つた涙ぐましい感激的場面を描いた、これに對し寺中區長は言葉少く語る

脱税行爲は斷じて許し難いことであるが、然しその不正行爲が全業者に及んだといふことについては大いに考へなければならないことである、罪は罰せられなければならないが、だがそれは人を殺すのが目的ではないのだから、我々は區長として一面我々の責任と感じた、罪は區民として犯した罪ではなかつたか、我々は協和會にも又當局にもお願ひしたので關係當局にも出來るだけお頼ひしたのである、幸ひにして業者も時局を認識して更生を誓つてくれた、區民と共に生きることは公僕としての務めである、今後も區民に便つていたゞけるならよろこんでお使ひを致すものである【寫眞は寺中敷島區長】

服罪轉落の業者を見殺しにせぬ
カフエー組合強力な團結へ

【その二】二十二日午後一時から記念公會堂に開催した新京カフエー組合の時局に沿ふ業界革新の具體案を協議する臨時總會は諸般の問題について眞剣に檢討されたが、その熱意はかつてのかうした會合に見ることの出來ないものであり、同時に業者がこの熱意とさらに時局に目覺めることが今一歩早かつたならば非國民的行爲と世の非難をあびる取締規則違反及び脱税といふいまはしい行爲はなされなかつたであらうと感ぜしめるものであつた、そしてこれ等眞剣な討議の中に於て組合愛、共存共榮の美しい精神澎湃として卷き上つた

即ち今回の脱税行爲に對し業者はやがて斷罪の運命を待たねばならぬ若しその斷罪によつて更生出來ないと言ふが如き業者が續出あり組合員が共同の責任を以て解決しその一軒をも殺すことがあつてはならない、而して今後相扶助の精神を發揮して強力なる團結の下に時局國民として新體制に順應しようと萬場感激の拍手裡に可決したのである

現役員總辭職
新に革新委員決定

國都歡樂街廢止の旋風を契機として業界は時局に順應するため國都ネオン街の中心新京カフエー組合百八十軒の轉換期に立つたが、そのトツプを切つて國都ネオン街の中心新京カフエー組合は新體制樹立に向つて早くもスタートを切り既報の如く二十一日協和會首都本部主催の下にカフエー協和懇談會を開催、今後進むべき業界の根本方針を決定した次いで翌二十二日後一時から記念公會堂に於て官廳側首都警察廳保安股長憫田警佐列席の下に臨時組合總會を開催前後四時間に亘つて慎重協議したがその結果

一切の舊套から脱し新體制樹立に直進するため從來の役員は總辭職、新らたに委員制度を設定、新委員によつて明日からの自肅實行案並に革新體制案の研究を進めることゝなつた、尚委員會の顔ぶれは次の如くである

▽委員長、前畑繁平氏（ミス東洋）▽委員、坂井義正氏（銀パレス）內藤武雄氏（ノラ）武田滿直氏（キング）野田太郎氏（赤玉）友清喜代治氏（新世界）

奢侈品製造販賣
近く滿洲國でも禁止

政府は戰時貿易體制の確立、國資金の合理的運用並に時局下國民生活の刷新を期し生産資材及び生活必需資材の供給を圓滑ならしめるため九月早々物價統制法第十二條を發動して經濟部大臣による禁制命令を公布することゝなつた

日滿貿易計畫の策定と相俟つて近く現行貿易統制法を改正の上、輸出入品目につき金額的、質的に規制を加へ貿易管理を實施し不急不要物資、奢侈品の輸入禁止を斷行する方針であるが、これに關聯して右統制品に該當する國內販賣並に製造加工等を禁止せしめるため九月早々物價統制法第十二條を發動して經濟部大臣による禁制命令を公布することゝなつた

滿洲國としてはその消費物資の八割方を對日輸入に仰いでゐる關係上國內需給の觀點から奢侈品の製造の如きは極めて寥々たるものであるが、時局の重大化に鑑みて國民の生活水準低下を促進し資金、資材、勞力等の節約を徹底化の見地より國內製造品中特に禁制を要すべきものへ例へば金、銀細工品、高級輸出入品等を製造加工その他の奢侈品の製造を一方販賣禁止は輸入禁制全品目につき業者の損害の可及的輕減を圖るため大體一ケ月（品目により明日に段階を設く）の猶豫期間を設けて實施せんとするものである

綿糸布、豆油
近く切符配給へ

來る十月一日の探廢期からカード配給となる探廢用並に炊事用石炭の實施は目下着々進行してをり、これが終れば先きの米、小麥粉ともに生必品三大重要物資の通帳配給を完遂し市民生活の戰時體制に順應せしめることになるのであるが市公署ではさらに入手困難となつてゐる綿糸布、豆油の切符配給を實施すべく準備を進めてゐる

即ち石炭カード配給と時を同じうして綿糸布の切符配給を斷行、過渡な仕事に從事する日滿人勞働者には夫々綿糸布を配給しようとの意圖を有してゐる

次に豆油製造禁止から現在僅かに羨數合がストツクを小賣商（二十軒）へ卸賣するのみで日本人側は皆無と云ふ狀態に市民はこれが入手に四苦八苦なところから市に於て需要量を確保し切符制による合理的配給を實施せんとするものである

現代大家新作展覽會
けふから公會堂蓋開

市內祝町書畫骨董の老舖壽井久藤堂主壽井正二氏と東京の書畫商博美堂の主催で、二十三日から三日間、新裝成つた記念公會堂を會場に〃現代一流大家新作展覽會〃が毎日朝九時から夜八時迄開催される

大觀、栖鳳、翔子、豪章、青邨、滉明、放庵、桂月、平福、土牛、桂華、[illegible]

車一齊値上か
陳情攻めに首警頭痛鉢卷

國都市民の足の惱み緩和に颯爽とデビューした快車は今のところ四十餘臺運行され漸次增加して年內には六七百台が街に進出することゝなつて悪案の交通難解消と馬車人力車馭者の横暴振りが一掃されるが首都保安當局では快車乘車料金を暫定的に馬車人力車同様に白米まで五錢と定めたがこれでは採算がとれないとの會社の陳情にメーター取付とともに値上げを考慮することとなつたが

すでに保安當局へバス、京タ、豆タク、馬車人力車と國都の交通機關全部が蓋を並べガソリン配給制限、料の高騰その他諸種の高騰を理由に二、三割方の値上げ申請を行つてゐるので、新營業乃快車のみ値上げを考慮するわけにも行かずさりとて全業者の要求をそのまゝ容れることは市民の負擔を加重する結果となりこのところどうしたものかと思案投首の態である

然し現在の狀態で置くことは一層交通難に拍車を掛けるとともに折角の快車の登場を鈍らせる結果を招來するので或程度各業者の値上げを認可して需給狀態を緩和する方針とみられるが市民にとつてはちよとばかり辛い話である

お天氣の神様
藤原博士國都入

中央氣象臺長で滿洲國中央觀象臺顧問、國際氣象學會員ある藤原咲平博士は二十二日午後八時五十分新京着列車で來京した

狂水病對策
和順署野犬狩り

病原第三陣を承つて出現した狂水病に俄然色めきたつた國都防疫當局は目下對策に萬全を期してゐるが和順署衛生係では二十二日午前十時から同署の拉々屯軍官學校附近森林中に巣喰ふ野犬三四十頭をストリキニーネを用ひて全滅し通行人の安全を圖つたが同署管內にはなほ多くの野犬がをり危險なるに鑑み大々的に野犬狩を實施することになつた

京濱列車で來京第一ホテルに投宿したが「鐵道沿線とお天氣」について御自慢を語つた

私は七、八年前滿洲に來たことがありますが、鐵道沿線は當時と少しも變つてゐませんね、滿洲は日本と比べて雨量が少ないのに沿線道路が極めて悪いやうです から人工的方法で解決することが必要だと思ひます、車中で見ただけですからまだなにも分りません

[illegible] 二十七日新京發列車にて哈爾濱に向ふ【寫眞は新京驛着の藤原博士】

義勇奉公隊大屯分會結成式

協和會義勇奉公隊總隊本部では現下の重大時局における農村地區の改善に意を注ぎ、先づ手始めに大屯區隊の再編成をすべくかねてからこれが準備工作を進めてゐたがこの程これが完成を見、名も大屯分隊と改稱して愈よけふ二十三日午前十時を期して大屯區事務所に於て總隊本部より中村事務長、宗參事並に關係者の臨席を仰ぎ大屯區行政關係者、警察關係者其他有力者列席のもとに隊員約八十名參集大屯分隊結成式並に隊旗授與式を擧行することになつた

滿鮮對抗朝鮮側代表入京

滿鮮對抗競技は愈よ廿四日から二日間に亘り擧行されるが朝鮮側代表二百餘名はけふ廿三日午前六時十八分、午後三時の二班に分れて國都入りするが、宿舍は次の如くである

本部（十一名）武藏屋旅館▼水上、庭球、軟式庭球（六十二名）協和旅館▼籠球、排球、野球（四十四名）扇ホテル▼陸上、足球、ラグビー、籠球（七十八名）安達街櫻ホテル本館▼卓球（十三名）喜多旅館▼馬術（十五名）今村部隊

治安部剣術大會

治安部剣術大會は來る三十一日午前八時から治安部南側大公園廣場で盛大に擧行される、萬一當日雨天の場合は會場を八島小學校講堂に變更する

平島支社長轉任　廿一日奉天で開かれた滿鐵重役會議に於て新京支社長平島敏夫氏は二十二日午前十一時四十二分着列車で轉任した

七分搗

新京のみの出來事では無いとはいふものゝ、敷島區長寺中楠治氏は我ことのやうに心を痛めてゐるといふのは、國都のこの種業者は主として敷島區内に在るからだ

×

讀はゞ親心で、どうしたら此の先業者がはんたうに時局を認識し、反省し更生して行くだらうかと、協和會とカフエー業者との懇談會にも區長と して傍聽にでかけ、熱心に耳を傾けてゐたやうだつたが

×

まだ他にも耳を傾けねばならぬことがある、無論惡質の業者があつたには違ひないが、そのすべてが法を犯すに至つた、大きな病根があるといふのだ、重なる話だうはさだと聞き捨てられぬものがある

享樂街に相繼いで起つた不祥事件これは殆ど全滿に亘つてのことであり、獨り

天氣豫報

けふの天氣 西寄りの風後一時小雨後晴

最高	二一度四
最低	一四度九

女性五名も混る
專檢合格者發表

第十九回春季關東州並に在滿教務部管下第四回專門學校入學者資格檢定試驗合格者氏名は廿一日午後在滿教務部から左の如く發表されたが、今春受驗者總數は關東州百三十二名、在滿教務部二百八十七名の多數に上り、前回の受驗者總數に比すれば大體二倍に近く、在滿日系（鮮系を含む）市民の向學心を力強く物語つてゐる

合格者を年齡別にみると最高は四十七歲最低としては十七歲の少年が二人まで見事榮冠を獲得したのが頼もしい、合格者總數は關東州五十名在滿教務部管下八十六名であつたが前者には二名後者には三名の女性が敢然な競爭に伍して見事勝名乘りをあげてをり

中でも金子ちづ子（福岡縣）さんが旅順高等法院にタイピストとして就職僅少な收入で兩親を養ひながら寸刻をさいて苦學をつゞけ修身、國語、家事の三科目をパスしたのは同學美談ともいふべくなほ全科合格者は關東州の二名のみであつた

▽在滿教務部の部（八十二名）地理（大阪）森幸雄、修身、公民科、國語、歷史、漢文、支那語（平北）朴東權、公民科、國語、物理（宮城）織井川馬、修身、國語、歷史（平北）金昌海、歷史（石川）須地好男、漢文（熊本）前田弘、公民科（鹿兒島）酒匂勇孝、漢文、歷史、地理（福島）雪下満吉、歷史（香川）高橋貞、化學（鹿兒島）今井光三、修身、漢文（平北）陳田善介、公民科、地理（北海道）殷學美、國語、漢文（愛媛）河江、國語、漢文、修身、國語、漢文、物理（神奈川）大槻昇三、國語、漢文（熊本）松本常人、修身、歷史（佐賀）橫松久雄、公民科（愛知）永易伊勢雄、物理（黃海道）池永大、漢文、支那語、歷史（滋賀）辻吾一、國語（岡山）鹽見豐、國語、漢文、物理（熊本）橋本弘太郎、國語、化學、圖畫（茨城）鳩貝修次、修身、國語、漢文、歷史、地理（鹿兒島）有馬純孝、修身、歷史、地理（北海道）本間德次郎、地理（福岡）森泰一、漢文（平南）金周鋼、漢文（樺太）小室護、修身、地理（宮城）小野寺順平、歷史（高知）高橋淳六、修身（岩手）岩淵喜一、國語、歷史（長野）齋藤義人、漢文、歷史（福島）細野芳衛、圖畫（千葉）齋藤與市、修身、地理（和歌山）東司郎、地理（福井）田島親、漢文、歷史（平南）柴稻煥、漢文（北海道）堀守哲、漢文、歷史、圖畫（新潟）小熊喜三郎、修身（岡山）白岩永吉、修身、公民科、國語、漢文、支那語、歷史（黃海道）潘五均、修身（鹿兒島）馬場康男、漢文、支那語（大分）円田正、歷史、地理（東京）高橋榮次、歷史（廣島）[illegible]

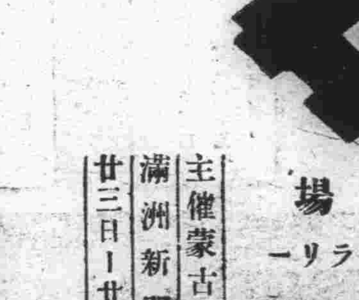

時計技術者募集
二十六歲迄の方 三名
大物完全に仕上出來る方 二名
右高給にて募集致します、保證人を要す委細御面談の上、履歷書並最近寫眞添附ありたし
新京興安大路
滿洲國官吏消費組合 時計部
電話（2）五一五八番

店員募集
一、日本料理仲居（二十八才位迄）
二、立食係女子（十八才位迄）
三、客室係女子（二十五才位迄）
四、食堂係女子（二十五才位迄）
五、お燗番（オバサン）
六、男子店員（內鮮人）
七、滿人電氣機關係
八、滿人ボーイ（三十才位迄）
右希望者は履歷書持參裏事務所へ來談の事
新京三笠町
新京第一ホテル 人事課

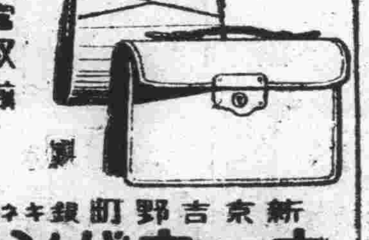

ハンドバツグと
ブリーフケース
豊富取揃
御一覽歡迎
新京吉野町銀ネギ前
大カーバン店
電3六二四〇・五〇九六

生ビールは
ニユウシンキヨウ
晝間六時迄純喫茶サロン
東一條通銀座新道入口

うなぎ
蒲燒 丼物
江戸前 巴壽し
料理 仕出し
第二渥の涼藏
興安大路會舘前
電話③六九五六番
本店 渥の涼藏
紀元町通

專賣特許
アコマ
超短波治療器
全世界の醫學界に驚異的卓効を確認されたアコマ治療器普及の爲その効力と御使用法を充分に御説明申上げますお電話頂き次第御伺ひ致します
新京入船町四丁目七
新京閣內
アコマ出張販賣部
電話③五六四五番

シンガー
中古ミシン販賣
各種國產ミシン販賣
附屬品一切 及修繕
御申越次第型錄進呈します
新京日本ミシン商會
新京特別市日本橋通（朝日通）
電話（2）三七〇一番

メダル、バツクル、七寶マーク、花瓶、優勝カツプ、紀章製造販賣
金華號

軍隊用品
酒保用品卸
在庫豊富
大連市三溝町二十九番地
高木滿書堂
高木馬吉
電話②四三〇六
振替大連六三
此外文房具雜貨等全部取揃有之候條多少に不拘御用命の程伏して願上候

質流レ
洋服
色々
新京祝町三ノ三
三浦屋質店內
電③三七五五番

工場設備完備
工場擴張工事完備しました如何なる大量の注文にも應じます
スピード號 洗布 洗張 工場
營業所 新京入船町四丁目二七
電話（3）二二五三番
大多忙に付き外交員・職人急募す

王府觀光寫眞展

カメラに收めた蒙古風俗の珍景數十點供覽

會場 三中井 五階ギヤラリー

主催 蒙古會館 滿洲新聞社

廿三日ー廿五日

滿人に感心
土と取組むと判る

▽…村上先生　義勇軍が滿洲へ出動する時には皆さん方の縣ではどうしますか？
▽…内田　兵隊さんの出征する時と同じやうにとても見送りが盛んです
▽…大久保　私の村も同じでみんなで村外れまで見送つたり、停車場まで行つたりします
▽…村上先生　それでこちらへ來てしまふとあとは縣の方で忘れた樣に冷淡だとかいふ聲をきゝますが實際はどうですか
▽…辻　縣が冷淡だとは誰も云つてゐます、しかし自分等は唯おだてられて來たわけではないし「縣は縣で送り出すまでが責任だし、自分等は皇國のためと信じて自分から進んで入隊したのだから何も不平言ふことは無いといふ健氣なのも訓練生中には相當ありますよ
▽…村上先生　自分も此處へ來てはじめて痛切に感じるのですが、慰問文は必要ですネ
▽…内田　ほんたうにこちらへ來て見ないと慰問文がどれほど訓練生の人たちに歡迎されるかわからないのです
▽…二本松　慰問文や激勵文が他の縣からは澤山來るのに自分の縣はまるで來ないことでも不快です
▽…大平教士　義勇軍に對して縣によつて熱心の度が非常に違ふやうに思はれるのですがどうでせうか？
▽…村上先生　私の縣では飛行場などに引張られるせいかたつた五名しか來てゐません、關心がうすいといふのか、それとも手つ取り早い方に就くのか…田舍でも校長などが現地視察に來た所は割に熱心ですが、餘り考へてゐない所が一般のやうです、時代の大きな流れを頭において考へねばならぬ問題だと思ふのです
▽…相川　あなた方がこちらへ來られてから滿人に感心された點をどうぞ
▽…二本松　日本人みたいに酒に醉つてフラフラになつた滿人を一遍も見かけない
▽…村上先生　頭はどこまでも進めて生活は引さげるやうに心掛けねばなりません、あの不衛生と不味いもの中に生活してしかもあの逞ましい滿人の生存力は學ぶべきです
▽…手塚　自分等も此所へ來てからその點では大分鍛へられたと思ひます

現・地・報・告（二）
大林甲種訓練所　懇談の夕

▽…大平教士　生存力も強いことですね、それで酒は日本酒よりずつと強いのを呑むやうですが
▽…田中　萬事質素なことも學びたい點です、それから小さい時分から牛などを實によく使ひこなすのにも感心します
▽…鈴木　朝はまだ暗いうちから畑へ出かけて日が暮れるまで働く、實に勤勉です
▽…大平教士　生存力も強いが一方から見ると弱いものは小さいうちに淘汰されて強いものだけが殘るからでせう
▽…若林　内地の人達はどの程度に滿洲を認識してゐるでせうか
▽…村上先生　案外淺いかも知れませんね、自分もこちらへ來てはじめて自分の認識の乏しかつたのを思ふのです
▽…大平教士　内地で義勇軍を募集する時どういふ風に勸めるのですか？
▽…村上先生　唯お國の爲だから行けといふのです
▽…辻　大抵お母さん達がわからないやうです、冬は寒い、夏は暑い、それに匪賊が出るから危いといふ樣なことばかり言つてお國の爲だといふことはちつとも考へないのです
▽…大平教士　唯行きたいといふ樣な漠然とした動機では困ります、本人は行き度くても本人の健康、性格なども充分考へた上でなければなりません、十五六歳の少年は話を聞くとすぐ夢中になつて行きたがるから險呑です、加藤先生（内原訓練所長）などは「畠で腹を經驗するものは駄目だ、土に坐つて見るとわかる」といふやうなことを言つてゐられますが、本人が希望した場合、親としては充分考慮する必要があります

命の素！榮養素とは

人間が生命を保つて行くためには食物として水の外に蛋白質、脂肪、含水炭素灰分の四つの榮養素と微量のヴイタミンを攝る必要があります、これ等の名前は料理の本にも出て來るものですからその一々に付いて次に説明して見ませう

×

蛋白質＝人體成分中主として筋肉を造つてゐます、蛋白質は種類も多くそれによつて榮養價も違つてゐます、これを多く含むものは卵白、大豆、小麥、肉類、魚介類等です

×

脂肪＝これは身體のエネルギーの供給が主な役目であり一部分は身體脂肪を補ひます、バター、人造バター、卵黄、牛脂、豚脂、大豆油、胡麻油菜種油等殆んど凡ての動物質植物質の食物に含まれてゐます

×

含水炭素＝主として體温及び運動エネルギーの給源をなすもので、砂糖類、澱粉等です、植物性食物に多量に含まれてゐます

×

灰分＝これは身體内に廣く分布してゐて生理作用の調節をなします、骨格には特に多量に存してゐます

×

ヴイタミン＝近年この研究が盛んで病氣治療等にも廣く用ひられてゐますがその大體は未だ不明です、脚氣病、壞血病佝僂病等の原因は何れも食物中に含むヴイタミンの缺乏と見られてゐます、現在發見されてゐるヴイタミンは十三種程ありその内世界の科學者が確定的と認めてゐるのはABCDEの五種です

結婚する方へ　特に望む

戰時日本の人的資源の立場から「生めよ・殖せよ」と強く呼ばれてゐます、そのためには結婚年齢を早めなければならないでせうし、また健康にしても一層の注意をはらはなければならないでせうが、最も大切なことはたゞ人口を多くするだけでなく、質も數も兩方揃つて向上することです、即ち優生學の立場から結婚することがこの際特に大切で、將來の日本のために優良な子孫を殘すには各自が優良な家系の人を配偶に選ばなければなりません、よく「當人に氣に入つた人なら…」と當人のみ中心に考へる人がありますが、子孫のことを考へると、この標準の方針は危險です

大豆を大いに食べませう

動物性脂肪分の不足し勝な菜食主義者や農山村の人々はそれを補ふために、大豆を食べるやうにしませう、大豆は脂肪、ビタミン、蛋白質共に多量に含み榮養食品として申分ないものです、キナ粉、煮豆、味噌、豆腐として頂くわけですが、キナ粉は消化もよく九七％吸收され榮養分も破壞されず理想的なものです、それについで、豆腐は九五％吸收されますが、豆腐になるとビタミンが破壞されてしまひます、この大豆の同族とみなされてゐる豆腐粕は榮養上からいひましても本當の粕で、消化が大變惡く人間の食品としては感心したものではありません

米櫃の……蟲を除く

この頃のやうにむし暑い日が續きますと、どんな樣のお家でも米櫃の中に小さな虫が出て來て、おこまりになることがあるでせう、この虫をふせぐには、米櫃の中に南天の木と栗を入れておくと大變宜しうございます

てな料理　野菜の包煮

キヤベツ、馬鈴薯、大根、葱、里芋、南瓜、小蕪等何でも結構ですから數種類をせんぎり、いてふ切り等適宜に小さく切り、淡味にさつと煮ておきます、油揚を稻荷しにするやうに切り開き、前の材料を櫻海老と一緒に詰め口を重ね合せ細く裂いた干瓢で結び、鍋に並べ、煮出汁をひたひたに注いで、鹽、砂糖醤油で味附し餘り強くない火でゆつくり煮含めます。色々の野菜の味がとけ込み大變美味しく、殘り野菜料理としては申分ないものです

唄人せロ　金魚の長生

▽…近頃、金魚がみんなお腹をかへしてぱたぱたと死んで終ひます、どうしたら長生きを致しませうかまた餌はどんなものが一番いゝでせう、金魚飼養について色々伺ひたく……（田中）

…▼・▲…

▽…一寸した不注意ですぐ死んで了ふものですが、先づ第一には水をいつも取り換へてすんでゐる樣にする事が大切で、水が濁つて來ると水中の酸素が少くなつて來ますから、金魚は生き苦しくなつて、つまり生きて居れなくなる譯です、毎日必ず水を取換へてやることと、それから廣い金魚鉢に少く入れて飼ふ事も必要です、水は水道の水で結構ですが時々水に打たせて空氣の中の酸素を充分水中に含有させてやる事もお忘れない樣、餌は鰹節の削つたのや魚の身等を少しづゝやるのがいゝでせう、ですが餌をやるとどうしても水が濁るので、朝やつてから金魚が食べ終つた頃を見計つて水を取換へたなら完全でせう、置場所は風通しがよくその上一日二三時間は日に當る窓ぎはなどがよろしいでせう、蒸れるやうな部屋の中はよくありません、又よく涼しげに見える所から草などを入れるものですが草も御存知の通り酸素を吸つて生きてますから、却つて金魚には害あり益ないものです……まあ大體以上の點に御注意なされば長生きいたしませう（鳥井秋子）

× ×

小兒科専門　古野医院　電3-5243　新京神社裏南角七通島八

ラヂオ

あさ

六、〇〇（新京）建國體操
六、一八（大連）入港船のお知らせ
六、二〇（東京）ニュース
六、三〇（大連）初等滿洲語講座　幸勉
六、五九（東京）時報（新京）天氣豫報
七、〇一（新京）夏期特別講座（十）自然史的展望「滿洲の人類」（下）醫學博士　山本昇
七、二〇（新京）朝の音樂（一）ソプラノ獨唱　一、歌劇「ゼベデオの娘」（デャビ作曲）二、セレナーデ（トステイ作曲）ガリクルデ（二）テノール獨唱　一、歌劇「西部の娘」より「我が解放されしを信ぜしめよ」二、歌劇「トスカ」より「星は輝く」（プッチーニ作曲）ビコルリンク（三）管絃樂「ローエングリン」前奏曲（ワーグナー作曲）フイラデルフイア交響管絃樂團（指揮）ストコフスキー
八、〇〇（新京）建國體操
八、二〇（新京）氣象通報
九、〇五（東京）經濟市況
九、三〇（東、奉）經濟市況

ひる

一〇、〇五（新京）家庭メモ
一〇、一〇（新京）料理獻立
一〇、二〇（奉天）家庭の時間「ドイツで見た切符配給制の話」
一〇、四〇（新京）食料品値段
一一、三五（奉天）經濟市況
一一、四〇（東京）經濟市況
一一、五九（東京）時報
〇、〇一（奉大）經濟市況
〇、〇五（哈、廣）俚謡
〇、三〇（東、新）ニュース
一、〇五（東京）經濟市況
一、五〇（奉大）經濟市況
二、五五（新京）氣象通報
三、〇〇（東京）婦人の時間　此の頃のニュースから「新體制とは」　川原次吉郎
三、二〇（東京）經濟市況

よる

九、五〇（齊々哈爾）幼兒の時間「ウタアソビ」　みどりの會
四、〇〇（東、新）ニュース
四、三〇（奉大）經濟市況
六、〇〇（東京）子供の時間　ラヂオ見物「泰國めぐり」　石尾市太郎
六、二〇（東京）コドモの新聞
六、二五（新京）趣味講演「滿洲における犯罪」　福田源一郎
六、五〇（新京）國民メモ
六、五五（新京）カレントトピックス
七、〇〇（東、新）ニュース（新京）告知事項、今晩の番組
七、三〇（東京）國民歌謠「用心づくし」岡本一平作詞、服部正作曲（合唱）日本放送合唱團（伴奏）東京放送室内樂團
七、四〇（大連）新日本音樂＝宮城道雄作品＝一、「秋の調」小林愛雄作詞　二、「歌き給ひそ」西條八十作詞　三、「せきれい」西條八十作詞（唄）服部文子（箏）上木露子（尺八）大野光山
八、〇〇（東京）吹奏樂　一、組曲四季（グラズーノフ作曲）（イ）舟唄（ロ）圓舞曲（ハ）小さいアダヂオ（ニ）バッカナール　二、序曲ローマの謝肉祭（ベルリオーズ作曲）海軍々樂隊（指揮隊長）内藤清五
八、三〇（奉大）座談會「滿洲の印象」滿鐵招聘學生滿洲視察團
九、〇〇（東京）時事解説
九、三〇（東京）朗讀「恩愛のひととき」（三）
九、三九（東京）時報、ニュース、ニュース解説
一〇、三〇（新京）ニュース、氣象通報、告知事項、明日の番組
一〇、四〇（哈爾濱）北滿の時間（露語）

列車時刻

【發】

▼奉天方面行▲
大連行 急 二・三〇　奉天行 六・二五　釜山行（ひかり）八・一〇　大連行（はと）八・三五　營口行 九・三〇　奉天行 一〇・三〇　四平街行 一一・三五　大連行（あじあ）一三・〇五　大連行 一三・三〇　四平街行 一五・二五　釜山行（のぞみ）一六・五〇　大連行 急 一八・四〇　大連行 一九・三〇　奉天行 二一・四〇

▼哈爾濱方面行▲
哈爾濱行 急 三・四二　哈爾濱行 五・一五　哈爾濱行 急 六・三〇　哈爾濱行 八・一〇　哈爾濱行 九・三〇　哈爾濱行 一二・〇三　哈爾濱行（あじあ）一五・一五　哈爾濱行 一七・三〇　哈爾濱行 急 一九・一〇　牡丹江行 二三・四五

▼圖們方面行▲
吉林行 七・〇五　吉林行 急 八・三五　圖們行 九・四〇　吉林行 一三・〇〇　牡丹江行 一五・二〇　吉林行 一九・二五　清津行 二三・〇五

▼白城子方面行▲
白城子行 八・二五　白城子行 一〇・五五　前郭旗行 一七・三〇

【着】

▼大連方面より▲
大連發 急 三・一八　大連發 六・一五　奉天發 七・四五　大連發 急 八・〇五　四平街發 八・四六　四平街發 九・四〇　釜山發（のぞみ）一〇・二三　奉天發 一二・〇〇　大連發 一五・三〇　大連發 一六・〇〇　大連發（あじあ）一七・四八　營口發 一八・二〇　大連發（はと）二〇・二五　釜山發（ひかり）二一・四五　奉天發 二三・三〇

▼哈爾濱方面より▲
哈爾濱發 急 〇・三〇　哈爾濱發 二・三〇　牡丹江發 六・五四　哈爾濱發 七・五四　哈爾濱發 一一・三〇　哈爾濱發（あじあ）一三・三〇　哈爾濱發 一五・一〇　哈爾濱發 急 一八・四〇　哈爾濱發 二三・三〇

▼圖們方面より▲
清津發 七・五二　吉林發 一一・二四　牡丹江發 一四・一〇　吉林發 一七・二一　圖們發 二〇・四〇　羅津發 二一・三〇　吉林發 急 二三・一五

▼白城子方面より▲
白城子發 一二・〇一　白城子發 一八・三二　前郭旗發 二一・〇五

出帆入港　大阪商船出帆

扶桑丸　八月廿四日
うすりい丸　八月廿五日
らぷらた丸　八月廿六日
熱河丸　八月廿八日
鴨緑丸　八月廿九日
さんとす丸　八月三十日

門司、神戸行（午前十一時大連出帆）
鹿兒島那覇行　午後三時大連發
事務所＝大連、奉天、新京、哈爾濱、驛とビューローで聯絡切符發賣

大連、長崎、鹿兒島航路　日本郵船株式會社

	大連行	鹿兒島發 長崎發	大連着
大連行淡路丸	八月廿一日	廿二日	廿五日
	九月二日	三日	六日
	九月十四日	十五日	十八日
	九月廿六日	廿七日	卅日
	十月八日	九日	十二日
	十月廿日	廿一日	廿四日
	十一月一日	二日	五日

	大連發	長崎發	鹿兒島着
鹿兒島行淡路丸	八月廿七日	卅日	卅一日
	九月八日	十一日	十二日
	九月廿日	廿三日	廿四日
	十月二日	五日	六日
	十月十四日	十七日	十八日
	十月廿六日	廿九日	卅日
	十一月七日	十日	十一日

國都醫院案内
本欄一手取扱　滿洲國通信社

内科・産婦人科　外科・花柳病皮膚　小兒科・レントゲン科

畑醫院　内科・性病・産婦人科　入院隨意　興安大路モンテカルロ隣　電話（二）一三一〇番

協亞醫院　呼吸器・胃腸病　院長　ドクトル伊藤庄吉　滿鐵病院東門前　電話（三）三九〇二番

興安病院　内科・小兒科・外科・性病科　産婦人科・光線科・物療科　院長醫學博士　吉田秀雄　興安大路與亞街角　電話代表（二）五九一二番

同仁醫院　皮膚科・泌尿性病科　醫學博士　市橋貞三　平安町一丁目（新京神社北側）　電話（三）四〇〇七番・二六〇六番（住）

長岡醫院　皮膚科・性病・外科　光明路二〇四（豐山旅館横）　電話（二）三九五八番

伊藤醫院　内科・小兒科・皮膚科　女醫　伊藤淳　百瀬街（民生部裏）　電話（二）三八三二番

上山醫院　外科・性病　入院隨意　朝日通り二十一番地　電話（二）五七九五番

吉利外科　内臓・外科・整形外科　中央通り四一　電話（三）三三四九番

大森醫院　一般外科・内臓外科・特疾性病　新京永樂町二丁目　電話（三）四七四三番

豐樂堂醫院　花柳病・肛門病科専門　豐樂路一二三號吉林バスヨリ新京二丁西入（北側）　電話（二）三一九七番

濱田醫院　内科・外科・花柳病科・皮膚科　新京三笠町二ノ六　電話（三）二八七三番

順天醫院　内科・外科・産婦人科・レントゲン科・物療科　院長醫學博士　小幡茂　新京祝町三丁目　電話（三）四五・三三　六七〇（前）

三谷醫院　呼吸器・胃腸病・レントゲン科　入院隨意　新京崇智路一〇八　電話（二）四八六九番

松本醫院　内科・小兒科・泌尿性病器病・肛門病科・皮膚病科　入院隨意　往診應需　日本橋郵便局前　電話（三）三七五六番

折島醫院　内科・小兒科　新京通化路二〇二ノ九　電話（二）三〇二九番

槇醫院　小兒科・内科・花柳病科　病室完備　興安大路二一五　電話（二）一五八〇番

綠醫院　内科・小兒科　入院隨意　醫學士　住吉勝也　長春大街三〇二號　電話（三）五〇二番

中野醫院　内科・外科・眼・皮膚・性病科　興安大路五〇二　電話（二）一七〇一番

産婦人科

鈴木病院　産科・婦人科　醫學博士　鈴木紀　新京洞和街七〇二　電話（二）一八〇七番

田島醫院　産科・婦人科　女醫　田島靜子　新京興安大路四一九　電話（二）二六〇番

肥後醫院　産科・婦人科・花柳病科・内科・小兒科　入院隨意　往診應需　院長　肥後弘子　メイヤ街と松田街（朝日通）　電話（三）五七〇九番

沖津醫院　産婦人科・性病・外科　醫學博士　沖津　新京室町二ノ三五　電話（三）五六八九番

康德醫院　産婦人科・婦人内科・花柳病科　女醫　吉野すぎ　新京豐樂路四丁目二十一　電話（三）五三九七番

堀山醫院　産科・婦人科・産婆派遣　入院隨意　新京蓬萊町三ノ五　電話（三）三一八〇番

眼科

羽牟眼科　眼科専門　醫學士　羽牟武海　新京祝町キネマ前　電話（三）四二五五番

中山醫院　眼科専門　新京錦町二丁目七　電話（三）三六五一番

知識眼科　醫學士　知識古彦　新京入船通り　電話（三）六六四六番

小兒科

太田醫院　小兒科専門　新京神社南側　電話（三）三八三九番

長春醫院　小兒科専門　入院隨意　往診應需　院長　鶴丸スガ　新京神社ノ前　電話（三）六二四一番

淺井醫院　小兒科専門　入院隨意　新京崇智路六一六　電話（二）二六〇五番

古野醫院　小兒科専門・レントゲン科　入院隨意　新京神社南角　電話（三）五二四三番

齒科

山崎齒科　第一醫院　兒玉公園前（三）五八〇三番　第二醫院　大同大街海上ビル（三）三七五〇番

佐野齒科　日本橋通り新京ビル　電話（三）三二六五番

山口齒科醫院　院長　山口鍛乃　新京豐樂路（國都飯店前）

龜川齒科　新京祝町二丁目　電話（三）三八五八番

ヤナギ科齒　中央通郵政局前

華洋齒科醫院　新京大馬路

廸華齒科醫院　新京六馬路　電話（二）二五五八

日日案内

小鳥　各種小鳥小鳥籠餌一式　小島吉　新京日本橋通り十七第一ホテル横

代書　とタイプ引受ます　一丁　滿洲堂　電3五一三六

看護　集中央看護婦會入　電3四五〇一

裝飾　材料、徽章、花環　戸川商店　祝町二ノ九　電3二六二二

古物　丸九商店　祝町二ノ一八　電3六〇四一

質流　品出物デパート質　西五馬路大經路入口　岩田質

かし布團　いたします　新京東二條通　有田トランク専賣所

回覽雜誌　御用の方は御一報下さい　祝町二丁目十八　現代社

カメラ修理　新京銀座　乾寫眞機店　電話3二三九〇

古本　高價買入　安價提供　生長堂書店　ダイヤ街國芳亭隣り

電氣　機械器具販賣　線工事殘材料　右御不用品高價に買受ます　日本橋通り七　第一電氣社　電3一五一六九

失業　路頭に迷ふ者、人を求めたき者共に本會へ　新京東三馬路　電2一〇八五　自彊會

結婚媒介部　自彊會　ドシドシ御申込下さい

サック　風化し易く用をなさざる品多し御用は専門の當店に限　富士町二ノ一五　生好堂　電3五四六七

淋病に熱　恐るべき淋病を治せマイセル器による淋菌の絶滅と睾丸炎止の驚異的事實を御試しあれ　新京西五馬路東入口　藤澤電氣治療院

古本買入　一冊の本も買取ります　寶山前　泰山書院

トラックに依る運搬　大和運輸公司　電話3六九〇八番　引越及建築材料一般　農産物麻袋の準備有

淋病　婦人病・皮膚病・胃腸病・神經痛・其他一般慢性病　HS療法　樂生堂療院　新京祝町二ノ四（西本願寺西隣）

お茶とお茶道具は　新京吉野町二丁目　みどり茶園　電3四七七〇番

安心散　特效藥　慢性花柳病、皮膚病、關節炎、神經痛、リウマチス　特效あり御試藥を乞ふ　國光

鍼灸　吉光堂療院　東二條通交番前　電3三七三六番

優良新鮮　牛乳一合八錢　協和牧場　電話（2）五四三六

印刷及帳簿　三友社　新京永樂町　電話3三四二四

淋病専門　熱療法　新京熱療法療院

信用調査　結婚調査　事業調査　新京興信公所　新京市中央通十三　電話（3）三三五〇・二六二五

國都　ツメセンジヤシ社へ　電2三九二九

高價買入　電話及金融　金融即時・長期・秘密　荻本電話店　月賦販賣

電話賣買　岩見電話店　電話月賦販賣　電話金融　永樂町三丁目十一ノ四　電3三一七番

タイピスト養成　入學隨時　規則書進呈　滿洲タイプライター直賣所

整骨専門　末松接骨院　電3三二〇三番

愛心堂　あんま　灸

ほねつぎ　今井辨慶整骨院　滿鐵病院東正門前

タイプ印書　翻譯　謄寫　代書　新滿社

かんばん　玉江　電（三）二八二八　新京キネマ前

質　愛知屋　東二條通二五　朝日社隣　電（3）五五九

鍼あんま灸　高橋鍼灸科院　電（3）五八六五

七福屋　電3五五四九　入舟町一丁目

平嶺齒科醫院　新京中央通（新京神社前）　電3三二四二

買　荻本質店　ダイヤ街　入船町一丁目　電話（3）六二六七

たゝみ　鶴殿兄弟商會　室町公學校前　電（3）二四八一

割烹　温泉閣　新京ダイヤ街　電（3）六二二八五

すき燒　わかもと　肉鳥専門　電（3）五二八五

閑花　日本橋通

志ちや　第七博多屋　電（3）五五三三

中小商工金融　輕便迅速　東省實業株式會社

イタライプ　タイプライター　日本タイプライター株式會社　新京朝日通一八

家屋修理　店舗改造

上下水道工事　衛生暖房排水　左官セメント工事　電3三七五五

塗裝一般　和洋家具製飾

家傳お灸　あんま特設　清水堂鍼灸院

ちり紙は専門の三山へ　ちり紙専門卸商　三山商會　新京三笠町三丁目一　電（3）五四三三番